新京日日新聞 夕刊 一月二十五日
發行所 新京日日新聞社 發行人 十河榮忠 編輯人 和波然 印刷人 水越内之介

床廻材 ベニヤ板 樺甲板 吉川商會 新京老松町甲七 電③二九一三番

中國新政府の組織綱領
國民政府を改新
首都は南京に概定

【青島廿四日發國通】廿四日の汪精衛氏と王、梁兩巨頭との第一次會談において國民政府の法統繼承およびその改組還都が概定され、こゝに中華民國國民政府の名稱は汪精衛氏によつて再び復活され、またその首都は南京におかれることとなつたが、臨時、維新兩政府および重慶政權が締結せる外國との條約、協定の取扱ひ並に軍隊および官吏などに對する措置、特に臨時、維新兩政府職員の身分保障に關する措置については充分なる注意が拂はれ萬遺憾なきを期するものとみらる、なほ新中央政府の首都たるべき南京は目下維新政府の首都でありこれが首都讓渡に關しては汪精衛氏と梁鴻志氏との間に特別の取極が行はれる筈である

新政府樹立方法は法統の止揚にあり
會談終了後汪精衛氏談話發表

【青島廿四日發國通】廿四日の第一次會談において汪精衛氏と王、梁兩巨頭との間に意見の一致を見た法統問題につき會談終了後汪精衛氏は左の如き談話を發表した

事變逐次鎮靜し、全國の力量を集中して中央政府を樹立せんとするに當り、吾人の考慮すべきは即ち法統問題なり、蓋しこゝに全國統一の中央政府を樹立せんと欲すればその方法として二つあり、その一は舊法統を破棄して

新法統を創立する方法なり、右は即ち革命の形式にしてそのことたるや不可能といふに非ざれどもその必要なしと信ず、何となれば今次の事變はその咎は過去における國民政府の政策の當を失したるにありて政制の良からざるに出でたるに非ず、今日時局を收拾する目的は外に對して和平を求むるにあり、内に對して革命を求むるものに非ず政策の當を失せるところは元より充分これを改むべく政制にして多少の缺點あらばこれまた適當に改正して可なり、この機に根本的にこれを覆へして徒に混亂を惹起する必要なき次第なり故にその必要なしといふ所以なり、その二は舊法統を繼承、少しくこれに修正を加ふるの方法なり、過去における國民政府の法制が非難せられるところありとせばそれは全國の

政治を推進すべき中央政治委員會の構成分子を中國國民黨の中央委員にのみ限り、黨外人の參加なく依然一黨專制の誹を招く嫌ひあり、而して昨年中國國民黨第六次全國代表大會においては右制度を改革すべき旨決議し大會の宣言においてもまたその趣旨を明らかにせり、從つて今後中央政治委員會は國民黨一黨獨占するところとならず、その外各合法政黨及び全國の有能の士は何れも法によりこれに參加して相協力して政治を議することゝなるべし、これ即ち憲政實施の階梯にして同時に過去の政制の缺點を匡正するものなり、重慶政權は既に共產黨の壓迫を受け自由に職權を行使する能はざるにより汪は中央政治會議の決議に基づき改組せんとし、從來通り政務を執行して和議を完成せば法統政策何れも遺憾なきを期し得べく且最短期間内に國民大會を召集

憲法を制定し憲政を樹立せば極めて順調に進むことを得べく、これを紛々として政制を改めるに比較すれば寧ろ當を得たるものと云ふべきなり

青島會談の立役者 向つて右より汪精衛、王克敏、李守信、梁鴻志、齊燮元の諸氏―迎賓館にて―

中央、地方連絡第一回懇談會
愈よ三十日より二日間開催

中央施政の地方滲透を圖り行政の圓滑なる運營を期する中央、地方第一回連絡懇談會は來る三十、三十一兩日國務院講堂で中央側より桂地方處長、同參事官、各科長、前野人事處長等關係者約二十名、地方側より全滿十八省庶務科長又は總務科長、新京特別市庶務科長首都警察廳警務科長等約二十名出席の下に開催、各省事務の調整方法、各種考試事務の簡易化方法等につき協議し、更に地方人事の交流問題等につき懇談することとなつてゐる、會議日程は次の通りである

第一日（三十日午前十時より）桂地方處長挨拶、省各科時に官房各科の事務調整問題

第二日（三十一日午前十時より）各種考試事務の簡易化及び調節問題、地方任官國内交流問題、委職員訓練處改善問題其他

經濟取締りに萬全
第二回連絡會議開く

第二回經濟取締連絡會議は二十五日午後二時國務院第一會議室に横山企畫處參事官主宰となり企畫處、更生處、弘報處、地方處、監察部關係參事官並に治安部、經濟部、產業部、司法部、最高檢察廳及び協和會關係者約二十名出席の下に開催

一、米穀管理法に基き生產者關係違反者取締に關する事項、米の出廻不振に基く闇取引の取締

二、雜穀の取締に關する事項

三、麻袋の公定價格維持に關する事項

治安部提出

一、生活必需品の配給整備に關する事項、主として地方整備に關聯する諸問題

を中心とし、國内の經濟取締りに萬全を期し午後五時散會した

岐路に迷ふ蔣介石
反共實力派から和平勸告

【香港廿四日發國通】汪精衛氏を中心とする新中央政權樹立の工作進展し今や青島に三巨頭會談開催の運びに至つたことは各方面の注目を惹いてゐるが、この情勢に鑑み最近第二戰區司令閻錫山、第九戰區司令薛岳雲南省首席龍雲、福建省主席陳儀、浙江省主席黄紹雄その他の所謂反共地方實力派は蔡元培、李石曾、張靜江の三元老と共に蔣介石に對し連名通電をもつて去る十六日の汪精衛氏の對蔣和平勸告に對し深甚の考慮を拂はれたい旨を要請したことが判明した、これ等反共派は領土、主權が保證されるならば國家および人民の復興力を將來に保存する意味から今や和戰の問題を慎重に考慮すべき時であるとの態度を持してをり、殊に中國共產黨の黨國異奉の陰謀に最大の警戒を要望してゐる

かく反共實力派および元老派が汪氏の和平運動に同情的態度を執つてゐるに對し陳誠、胡宗南その他蔣直系の將領劉建群、孫科、馮玉祥、邵力士等親ソ派はなほ強硬に汪精衛派の和平運動を排撃しつつあり、蔣介石自身はこれに對し自己の態度の表明を避けてゐる

石炭液化
研究所工場施設を完了

石炭液化事業育成を企圖し昨年七月設立を見た滿洲石炭液化研究所（資本金六百萬圓、滿洲國政府四百萬圓神戸製鋼二百萬圓）は爾來獨逸に向け液化機械の發註をなす一方工場豫定地を物色中の所昨年末發註機械の到着を見ると共に奉天鐵西に工場豫定地の入手も終つたので四月を期して愈よ工場建設に着手、機械据付にも取掛ることとなつた、同研究所はフイッシャー法により第一期計畫としてタール二千二百乃至二千三百瓩を明年三月頃より生產、第二期計畫としてガソリン年產八百瓩見當を目指してゐるが漸次將來は工場を擴張する豫定で工場建設資材の配給も順調に行はれてゐるものの如く明年三月の操業は充分可能なりと見込まれてゐる

人事往來

着京

▲佐久間長太郎氏（會社員）廿四日來京ヤマトホテル
▲小西美雄氏（工業）同
▲梅津常三郎氏（會社員）同
▲久保田省三氏（同）同
▲海昌一氏（同）國際ホテル
▲安宅龜之助氏（滿洲綿業聯合會）大和ホテル
▲土屋勉氏（インキ會社）同
▲久保恭一氏（滿洲綿業聯合會）同
▲本多思郎氏（アンドリュウブ商會）同
▲近澤龍雄氏（朝鮮商工會社）同
▲飯田延二郎氏（滿洲大興合名會社）同
▲藤常武氏（延吉金鑛會社）同
▲多田治氏（大阪シゲル商會）同

・・・城島舟禮氏（本社社長）約三週間の豫定で二十五日朝發朝鮮經由東上

その日く

若干の敵國人を捕へるため軍艦を動かしてゐても勘定に合ふまいが

◈

それより、迷惑を蒙る中立國の方はどう對應すべきであるか

◈

迷惑以上に、挑戰されたに等しい情勢となつてはまた問題である

◈

支那新政權は滿堂從容を明らかにして行く、東洋再建の足取りは高い

◈

山西では共產軍が勝つたさうな、共産だけで濟むかどうか……

淺間丸事件
英の謝罪要求
反英運動熾烈全國に波及

【東京國通】淺間丸臨檢事件は果然國民の血を湧かせ各地に反英の運動が熾烈に展開されてゐるが、日本青年黨員二百五十名は廿四日午後一時靖國神社に參拜、對英強硬解決の祈願をなした後國旗を先頭に英國大使館を訪問、東京府聯合支部長瀬勇次氏外四代表がスーブリッヂ一等書記官に面接決議文を手交した、又同時刻廿三日手交した決議文の回答を求めて同大使館を訪問した、東方會の卅餘名がこれと合流して共に氣勢を擧げて引揚げた、萬一に備へて館前には制服の警官物々しい警戒陣もあり緊張を呈した

東京排英市民同盟代表中村高一、馬越晤助兩市議佐藤榮司、須藤喜三郎兩府議は決議文を手交、續いてドイツ大使館を訪れオット大使と會見右の趣旨を傳達した後正午首相官邸に於て鶴池總理大臣秘書官と會見米内首相に對する決議文を手交辭去した

明倫會では午前十時半から緊急理事會を開き右事件に對する帝國の徹底的なる反駁とイギリス側の謝罪要求を貫徹するため政府を激勵することに決し午後一時半外相、海相をそれぞれ代表が歴訪し同事件に對する政府の善處を要望した

興亞青年運動協議會代表横山義人外十三名は午後一時十五分イギリス大使館を訪問、スーブリッヂ一等書記官に面會して口頭でドイツ人返還を要求した

英外相の釋明

【ロンドン廿四日發國通】重光大使は訓令に基き廿四日午前十時半外務省にハリファックス外相を訪問淺間丸事件に關する帝國政府の態度並びに國内輿論を説明し日英兩國關係を惡化せしめざる見地から本事件に慎重なる考慮を拂ふべきよう英國政府に要求、反省を促した、これに對しハリファックス外相は日英友好關係維持改善の政策には何等變りなき旨強調すると共に英國政府今次の措置はドイツ人技師就中潜水艦操縱者を召喚しつゝあるドイツの企圖を防止すべく計畫的に世界中から召集に遂行せんとの意圖に基いてのもので對獨戰遂行以外他意はなかつた、又英國政府當局は日本の感情を傷つけようとは最後まで考へなかつたと釋明しドイツ現在の計畫を阻止せんとする英國の立場を認められたき旨要請、會談四十分にして一先づ會見を終つた、確聞するに本日の會談でハリファックス外相は問題を友好裡に解決したき意向を述べたと解された、重光大使は今後も引續き會見を行ふ豫定である

企畫院次長に植村氏昇格

【東京國通】武部企畫院次長の辭任に伴ひ後任には現企畫院第四部長植村甲午郎氏が昇格することゝなり二十四日の臨時閣議で決定

重要物資生產に重點
關西經濟團體歡迎會にて 星野總務長官の挨拶要旨

【大阪國通】廿四日大阪クラブに開催された關西經濟五團體の歡迎會席上星野長官は大要左の如き挨拶をなした

日滿兩國は歐洲戰爭勃發等の諸事情により物資の輸入が益々困難となり兩國間の緊密化が一段と必要となつて來たので滿洲國としては從來の計畫を多少修正して電力、石炭、鐵、非鐵金屬等の重要物資の生產には重點主義を以て臨み極力增產を圖る意向である、又一方日本としては滿洲國よりの原材料を十分に利用して國内の物資不足を充し、更に餘剩のものを利用して輸出し同時にかくて得た外貨で滿洲國の必要資材を購入し以て日滿一體となつてアウタルキーの完成に邁進せねばならない滿洲國の今後の物動計畫もこの點に留意し豆粕、石炭、鐵等の物資はより多量に日本に供給する方針であるから日本、特に工業の都大阪に於ては從來よりも充分にこれ等の資材を利用して貰ひたい、更に低物價政策の遂行といふことは今後安價な物資を直ちに供給してこそ實現されるものであるからこの點充分考慮を拂ひたい

龍田丸事件
眞相を究明
抑留臨檢には疑問

【東京國通】外務省では廿四日郵船龍田丸がハワイ近海に於て英軍艦のため抑留臨檢を受けたとの情報に關し淺間丸事件直後のことゝて甚だ憂慮し、同日午後直ちに在ホノルル工藤總領事代理宛右眞疑取調べの訓令を發したところ、これと入れ違ひに午後五時半工藤總領事代理より次の如き趣旨の公電が外務省に到着した

十八日サンフランシスコを發し當地（ホノルル）に向け航行中の郵船龍田丸が英國軍艦に抑留臨檢されたとの風説あり、又當地A・Pよりも照會があつたに鑑み龍田丸に打電その眞相を確めた結果、右は十八日午後十時五十分サンフランシスコより百七浬の海上で國籍不明の軍艦の如きものより三浬を距て發火信號により船名、仕向地を訊問されたるも回答の上同十一時五分航海を繼續せりとの返電を得た、尚當地郵船では同船にはドイツ人乘客四名あり、この中二名は當地で下船する旨電報を寄越した

即ち右公電に依れば龍田丸はサンフランシスコ近くの太平洋上に於て國籍不明の船舶より船名、仕向地を訊問されたのみで何等抑留臨檢等の事は蒙らなかつたことになるが、新聞電報その他の情報に依れば龍田丸は廿三日ホノルル近海に於て一英軍艦のため抑留臨檢を受けたと報じてをり、右公電とは日時、地點等に於て著しき喰ひ違ひがあるので果して龍田丸が抑留臨檢を蒙りたるや否やについては未だ釋然とせず、外務省では更に工藤總領事代理その他各方面に照會を發し眞相究明中である、尚右公電と同樣の報告が同日郵船本社に入つた

●柏村產業部次長歸京 柏村產業部次長は去る十九日より北滿四省合作社會議に出席をかね牡丹江をはじめ北滿視察中のところ廿四日午後一時半新京着あじあで歸任した

北邊振興
實績報告と計畫打合會
二十九日國務院で開催

北邊振興計畫第一年度の實績報告と第二年度の振興計畫並に方針について説明する中央、地方合同の北邊振興計畫打合會は二十九日國務院講堂に開催されることとなつた、同打合會には中央側より滿田總務廳次長、桂地方處長、武藤弘報處長飯澤主計處長代理關係各部司科長、電々、滿鐵等關係會社理事等約二十名、地方側より關係七省庶務科長、先づ滿田次長より北邊振興計畫の重要性と本年度實行方針の概要につき訓示次いで桂地方處長より事業計畫關係事項、各部局司長より各部關係事項についてそれぞれ説明、其他各省よりは第一年度の實績報告が行はれる筈である、尚右會議に出席する各省庶務科長、總務科長は二月一、二兩日國務院で開かれる第一回全體監察打合會に出席することになつてゐる

鮮系開拓民
一萬戶入植
本年度の計畫成る

開拓國策の一翼を擔ふ鮮系開拓農民入植計畫昨年度實績は匪襲による被害もあつたが概して順當に進捗、豫定一萬戶のほゞ實數に到達した

本年度は新開拓國策基本要綱に基き更に一萬戶の入植を施行することゝなつた

本年度入植計畫は集團二千、集合四千、分散四千計一萬戶で集團開拓團は主として北安省鐵江、龍鎭方面、集合開拓團は安圖、汪清、鏡東、東科中旗、通遼、木蘭、延壽方面、その他奉天、通化、吉林、錦州各省、分散開拓民は全滿既往鮮農地域に入植が豫定されてゐる而して之等開拓民に對する助成方針については滿拓、鮮拓統合後は勿論新滿拓において取扱ふことゝなるが目下統合問題は最後的決定を見てゐない關係上一應鮮滿拓植の資金計畫中にこれを計上約二千四百萬圓と見込んでゐるなほ興農合作社の創設後は一般既往鮮農地域に設けられたる農務楔は興農合作社の實行機關として殘りて名稱も興農會として同じく金融會は全く興農合作社に包括せられることになる

ほがらか集團さん江

晝夜二回連續 午後二時開演

ほがらか集團 二十六日 二十七日（二日間）

新春演藝界の異彩！今・賣出しの人氣者ほがらか集團の

正岡笑五郎突如飛出し大陸行脚さて何を仕出かす事やら？

正岡笑五郎一黨 爆笑劇初公演

米國演劇行より新歸朝 二千六百年型のチョン髷士持

大人一圓・小人・軍人半額 一均

朝日座

御目見得プログラム豫定
第一 正木直美作 爆笑劇 出征譜 一幕
第二 ほがらか集團演出 チョン髷國ノセンス 一景
第三 曾我酒家十郎作 人情喜劇 艷歌夜話 二幕
第四 正岡笑五郎演出 時代コメディ 俠客商賣 二幕
第五 一休莊山大作 唄ふ笑劇 お八重ちゃん 一幕

國都吹奏樂團合同大演奏會

關東軍も特別出演　高鳴る"興亞の大メロデー"　全員二百餘名　國都空前の盛觀

本社主催

本社並に滿洲帝國協和會首都本部共同主催の奉讃二千六百年國都吹奏樂合同大演奏會は在京樂團の總出演に加へて新京混聲合唱團の特別出演となり錦上更に花を添へ紀元の佳節の前日二月十日午後一時より滿鐵西廣場社員倶樂部において興亞の大メロデーを展開することになつたがこの意義ある催しに對し豫ねて關東軍軍樂隊の特別出演方を懇請中のところ今般その內諾を得たのでこゝに編成は更らに大規模なものとなり全樂團メムバーを合する時は二百餘名といふ國都樂壇始つて以來の空前の盛觀を現出することになつた、なほ新京中央放送局では海外放送、全滿第一放送を行ふ筈で悠久二千六百年の日本紀元を飾る大メロデーは遙か電波に乘つて戰火の歐洲に東亞躍進譜の力強い爆彈を投ずることになつた

二千六百年記念切手發行

紀元二千六百年を迎へ關東遞信局では紀元の佳節をトし二錢と十錢の二種の記念切手を發行し當日より管內各郵便局で賣捌くことになつた

二錢の記念切手は日本書紀卷三「神武天皇即位前紀戊午年十有二月丁巳」の記事により金色靈鵄を畫き瑞雲を配した赭黃色のもの、十錢は同右書戊午年九月丹生之川に於ける故事に因み嚴瓮と魚とを畫き靜海波を配した紅色のもので何れも普通切手より大きく且つ精巧な彫刻凹版で印刷された近來稀に見る豪華なもの

なほ記念切手賣出しと同時に八咫烏及び瑞雲を畫き勾玉を配した圖案の特殊通信日附印も管下の九主要郵便局で當日から本年末まで引續き使用されることになつた、更に今秋の紀元二千六百年記念祝典の際には四錢、卅錢の記念切手が發行されることゝなつてゐる

靜岡市へ救恤費

曙町四ノ一四電々社員遠藤正午、西川昇兩君は二十四日中央通署へ大火に見舞はれた靜岡市民の救恤費にと十圓を寄附した

業者側の打擊深刻

生必品會社　小賣業者　間の摩擦打開へ　兩者代表が對策協議

生活必需品會社の設立以來深刻な打擊を與へられて來た小賣業者と生活必需品會社との摩擦し勝な關係を打開する爲に商工公會の斡旋によつて廿五日午後四時から市內祝町太子堂に於て生活必需品會社と新京商店同業組合聯合會の座談會が開催された生活必需品會社當初の設立趣旨は本來邊境地域への物資の圓滑なる配給並に一旦緩急ある場合軍への物資供給等に關し民間に任しておいては大量の物が集らぬ事を顧慮して昨年二月資本金一千萬圓を以て設立されたものであるがその後の周圍の情勢の變化は滿洲の商業機構の上に重壓を加へる事となり昨年九月二十日發布日本商工省令による所謂滿關支向輸出調整令に依つて從來の如く生活必需品の多くを一般民間の卸賣商に任しておいては滿洲の必要量を確保し得ないこと又價格の適正を期し得ないこと、從つて配給の圓滑を圖る事が出來ないと云ふ三つの點から必需品會社を擴大强化して同社をして一手に輸入を引受けさせ樣と云ふ傾向になり昨年暮同社を一躍資本金五千萬圓の特殊會社に昇格せしめたのであるが

一方民間業者は此の情勢に驚いて種々政府の意向を徵した結果、政府としては從來の民間輸入業者の潰滅を企圖するものではなく却て民間輸入業者を活用して業種別に組合を結成せしめ之に輸入をなさしめる意圖のある事が判明し諒解したのであつた、その後凡ゆる業種に亘つて次々と擴大される必需品會社の業務の擴張は民間業者の生活權を脅かし又從來小賣商の商品仕入れに關しては民間卸商の場合に於ては二、三ケ月のサイドが許されてゐたものが必需品會社に仕入を仰ぐ樣になつてからは現金主義が嚴守され小賣商に與へる打擊は尠しとせず兩者の間に摩擦が頻發する現狀に鑑み商工公會副會長兼必需品會社重役たる石崎氏の出席を求めて兩者の代表約三四十名が一堂に會して懇談する事になつたものである

春の觀光シーズン打診

時局、輸送難を反映　旅行團體減少か　旅館難も心配無用

滿洲國の躍進に伴ひ觀光客は逐年激增の一途を辿りわけて國都を目指して押寄せる觀光團體に昨年の市內旅館は常に超滿員、遂には『新京への旅行は天幕持ちで』とまで言はれる泊るに宿なき深刻なホテル難を描き業者は嬉しい悲鳴を上げたのであつたが、本年も昨年の二の舞ひを演ずるホテル難の再現を憂慮され來るべき觀光シーズンに備へて關係各機關では早くもこれが對策を練りつゝある折柄、市內旅館業者は本年度の觀光客について次の如く打診してゐる

內地の狀況を視察して見ると各人の生活が徹底的に緊縮されてをり延いてかうした生活狀態は旅行等にも反映し本年度の觀光シーズンには學生團體等の姿は見られなくなると共に一般觀光客もぐつと減少するのではないかと豫想してゐます、殊に現在の輸送狀況から見ても鐵道側はこれ等團體輸送を斷るものと思はれ、延いて觀光客の全面的減少と一面市內旅館は昨年よりその收容力をぐつと增加してをり曾ての如き深刻なホテル難を現出するやうなことはないと思つてゐます

新京第一ホテル　愈よ四月頃開業

改裝名古屋ホテル二更生の發足へ

吉野町繁華街の一角東一條通に白堊の殿堂として豪莊を誇る元名古屋ホテルは一昨年冬災火見舞はれ灰燼に歸したが深刻なホテル難と共に速かなる復興を街の人人から要望され爾來再建を目指して工事中のところ既報の如く昨夏小林一三氏經營になる第一ホテルと賣買契約成り以後同ホテルの經營方針に基いて鋭意內部改裝中であつたが、工事着々と進捗この程所管中央通署にその名も『新京第一ホテル』と改め營業許可願を提出開店の近きを思はせるに至つた

同ホテルは客室八十有餘收容人員は百七八十名、名實共に國都一を誇り而して大衆本位の經營方針を採用するものとして今後の活躍を期待されてゐるが營業開始は觀光シーズンに入る四月ごろの豫定である

皇帝御容北安省に下賜

北安省公署へ御下賜の皇帝陛下御容は辻北安省秘書官捧持の下に廿三日午前九時着列車にて壽省長始め全職員奉迎裡に北安驛に御安着直に省公署に奉安された

地籍整理局長事務引繼

地籍整理局長袁慶濂氏が新設された禁煙總局長に榮轉したので後任には前奉天省實業廳長曹承宗氏が新任され二十五日午前十一時から地籍整理局長室に於て新舊局長の事務引繼ぎが行はれた【寫眞は向つて左新局長曹承宗氏】

國防獻金

國立賽馬場騎手尾幾之進さんは二十五日午前中央通署を經て二十五圓を國防費に▼又中央通二六菊地組從業員は十圓一錢を國防費にそれぞれ獻金した

財布を掏らる

孟家屯居住礒藤一さんは二十四日午後十時頃中央通り中央郵政局爲替窓口で四十七圓その他在中の財布を何者かに掏られたのに氣付き中央通署へ屆け出た

二千六百年記念貯金ポスター

輝く紀元二千六百年を奉祝し併せて聖戰下國民の貯金報國による惡性インフレ防止のため遞信省では二月十一日紀元の佳節から月掛貯金、集金貯金、規約貯金、据置貯金の四種を大々的に奬勵する

機械製綿類の卸小賣値段決定

公定無視せば容赦なく處分

經濟部ではこの程全滿十一都市に於ける機械製綿並に弓打式製綿の最高卸賣、小賣價格を決定實施したが、新京に於ける機械製綿價格は左の通りである

▲卸賣最高價格　カード製中入綿八圓、蒲團綿一級品六圓八十五錢　同二級品五圓七十五錢、同三級品四圓六十五錢、同四級品四圓十錢、同五級品三圓二十五錢

▲小賣最高價格　カード製中入綿九圓十錢　蒲團綿一級品七圓八十錢　同二級品六圓五十五錢、同三級品五圓三十錢、同四級品四圓六十錢、同五級品三圓六十五錢

で、首都警察廳經濟保安股ではこの公定價格を無視する者を摘發した場合は容赦なく暴利取締令に照して嚴重處分することゝなつた

商店組合加盟店へも生必を通じ配給

輸入組合は…金融機關に移行

滿洲國內に於ける生活必需品配給の一元化を目指し着着と業務機構の擴大整備を急ぐ生活必需品配給株式會社では今般更に從來新京商店同業組合聯合會が新京輸入組合を通して輸入せる必需品を二月一日より生活必需品株式會社にて新京商店同業組合聯合會加盟店に配給する事に決定した、從來輸入組合は業者と內地の生產者及卸問屋との間の斡旋及金融の調整等を圖つてゐたが、今回必需品會社で業者に必需品の配給を行ふ事になり輸入組合は從來の業態を變更し今後業者の金融機關として存續する事になつた

尙輸入組合が從來輸入の斡旋及支拂保證として內地出荷元及現地業者より一分宛合計二分の手數料を徵收してゐたが、必需品會社と業者との取引が現金制度により伸べ取引を以て必需品會社の配給を仰ぐ業者に對し六十日限度の手形を保證する等金融調整を圖る爲業者より取引金額の百分の二以下の手數料を徵收する事になつた

病床に自嘲する　わが半生の馬鹿

溫情に蘇へる　王匪首と語る

去る十四日樺甸敎化縣境の山岳地帶でわが〇〇、〇〇兩部隊の猛襲をうけ生捕りされた匪首王長勝は曾つて吉林、奉天、通化の三省を股にかけ荒れ廻つた昔日の俤なく〇〇病院の一室に病臥、罪を憎んで人を憎まぬわが溫情の下に靜かに傷療養に餘念ないが、廿四日午後病室を訪へば身長五尺一すそこそこ荒びた山寨住居に寧日のなかつた荒武者とは思へぬ若若しい皮膚と少年らしい顏艶をみせ一見兇惡な匪首とは受けとれぬ和やかさで「生れは山東省、年は四十五、廿九年前十六歲の時滿洲に渡つた」とはきはき答へる

問　匪賊商賣は何時頃から始めた

答　匪歷は淺い、兄弟分の老双勝は十五年以上もやつてゐる（老双勝が廿三日わが討伐隊の猛擊で戰死したことをまだ知らぬらしい）人匪は康德二年三月十六日からだ

問　それまで何をしてゐた

答　駐在張作相の部下で敎化にゐた、郭松齡事件には郭を追及山海關附近まで行つたことがある、その〻ち撫松縣參事會の警備に當つたが、康德二年民間の銃器回收令に武器を渡すのが惜しくて逃げ廻つた擧句匪團に加はつた

問　子供はゐるか

答　男二人、女三人、嫁は匪賊に加はつた時子供をつれて歸國してしまつたが、それきり音沙汰がない、尤もこつちが住所不定だから手紙の出しやうがないといへばそれまでだが

と眼をつむつて流石物思ひにふける、王は病院の飯だけで喰ひ足らぬと毎日附添ひに頼んでカステラ二斤と果物三斤を買喰ひしてゐるといふ

問　吉林を見てどう思つた

答　立派なのに驚いた、昔は夜外出來なかつた町がこの頃夜も店を開けてゐるのを見て滿洲國の建國の足並みの强さに打たれた

とお世辭ではないらしく語る王の言葉には馬鹿げた荒稼ぎの半生を自嘲するかの如く一入の感慨にふるへてゐた【寫眞は病床に記者と語る王長勝】

兒童書道展

あすから三中井で

聖戰下、皇紀二千六百年の初頭にあたり、この感激を筆先に籠めて——全新京日本側學童書道展が三中井百貨店ギャラリーに於て開催される

開催期日は二十六日より二十九日までの四日間、市內各小學校兒童作品二百三十點、中等學校生徒作品七十點、これに先生有志作品十三點、はるばる內地から送られて來た小、中等學生、一般研究家作品約五十點を加へて總計三百六十點餘の豪華展、開會を間近にひかへて早くも盛會が期されてゐる

尙本年は時局下、又意義深き新年を迎へたゝめ書初めにもこの反映が現れ時局調深いものが多數あるとのこと

相撲ファンの爲　子供の時間中止

横綱の取組は國技館よりの實況放送に入らず午後六時からの子供の時間は全滿相撲ファンの怨嗟の的となつてゐたが大連放送局へ「中繼を最後まで聞かせて下さい」といふ投書が山をなしたので同放送局ではこれを一括遞信省に送つた所、遞信省でも前例破りのくだけた取扱ひをなし春場所十四日目と千秋樂の兩日は特に午後四時五十分から六時までに全取組が終了しない場合には同六時廿五分までの子供の時間を中止して相撲中繼を行ひ春場所掉尾に際し全滿相撲ファンに嬉しい贈物をすることゝなつた

あす（廿六日）

▲鍼灸按師組合役員會　新京鍼灸按師組合では二十七日午後二時より大和通り組合事務所（將軍堂內）に於いて役員聯合會を開催し過般總會に於いて決議した國防獻金に關する具體策、本年度經費豫算及び二月十一日紀元の佳節に於ける組員の寒中行軍、神社參拜等を協議する

▲全新京日本側中初等學校書初展　於三中井百貨店　二十九日まで

▲日滿實業協會會合　於ヤマトホテル午前十時より

▲動員訓練部內懇談會　於協和會首都本部午後二時より

あすの歷史

▲種痘の發明者ヂェンナ歿す（西暦一八二三）

▲フランコ軍バルセロナ無血入城（昭和十四年）

今晩の放送

▲七・三〇（新京）國民の時間▲七・四〇（東京）連續物語宮本武藏▲八・〇二（大連）歌謠曲（レコード）「紅椿の歌」楠木繁夫（外）▲八・三〇（新京）滿洲講演（三）「物資配給と國民生活」▲九・〇〇（東京）浪花節「孝子與吉」浪花亭綾太郎

佐伯医学博士新発表「病人に薬が營養食」理想の營養食は天賦の　まむしの蒸燒　まむしの酒　信用のおける　まむし專門　小松家本店　大連市信濃町（帝國館際）　偽物

告示
康德七年度新京商工公會々員名簿ヲ左記ノ通リ關係者ノ縱覽ニ供ス
一、場所　新京商工公會事務局
一、縱覽期間　一月二十六日ヨリ二月八日マデ但シ毎日午前十時ヨリ午後四時マデトス
康德七年一月二十三日
新京商工公會

募集
一、事務員　若干名
學歷　中等學校卒業以上
年齡　卅五歲位迄
締切　二月五日
右希望者は履歷書持參本人來談有られ度し詳細面談の上
新京豐樂路二一〇　株式會社　滿洲進和商會　電話（2）一六八八番

集募
自動車運轉手　若干名
就業免許を有し市內地理に明るき方
右希望者は履歷書持參午前十時より午後四時迄に當社庶務係へ來社されたし
康德七年一月二十三日
新京永樂町四丁目五番地　合名會社　亞細亞タクシー　電（3）二五二五　二五二四

賣家
新京市舊附屬地大通リ目拔ノ場所
一、敷地　百四坪餘
一、家屋　事務所向二階建一棟五十六坪　住宅向平屋建一棟四十二坪
一、二階建ノ方ハ明渡シノ上即時引渡ス
右賣渡シ度御用ノ方ハ電話3五〇四八番ヘ

麗人女給大募集
北支太原一流カフエー行
品行方正な方、旅費其他面談の上
希望者は至急申込まれたし
梅ケ枝町一ノ一四（楠野ビル二階）　國都職業紹介所　電話（3）二五〇九番

第一徵兵保險代理店
結婚保險・教育保險
新京敷島通四一　旭號　長崎平次郎　電話（3）三四七〇　八四

明日休業
定休日に就き
ニッケ

弊店特製　豆入大福餅
御家庭用に　御贈答用に
洋酒、和洋煙草　和洋生、干菓子
新京の　ヤマト屋　中央通十三　電③七八五九

鑛石鑑定　願書作成　圖面調製　調查測量　鑛床說明　事業計畫　鑛區紹介
滿洲國鑛業法に基く申出の出願登錄其他諸願屆手續一切秘密嚴守迅速正確
興亞鑛業事務所　新京東一條通四八
諸手續交渉を代行す

ビクターレコードは
紀元二千六百年
奉祝國民歌
東京音樂學校　詞・曲　紀元二千六百年頌歌　中村淑子と合唱團
紀元二千六百年奉祝會　日本放送協會　制定

全新京兒童生徒
書初め展
全新京の男女中等學校生徒並に各小學校兒童の雄渾潑剌たる書初めを集め內地より一般學生作品及在新京教職員有志の作品をも併せ新春恒例の大展觀
廿六日より廿九日まで……會場五階ギヤラリー
三中井

萬華鏡

二人は若かつた、でも二人は若さに陶醉せずもつとお互に勉強しませう、とまた逢ふ日までを樂しみに東と西へ別れたのでした▼その人は前途有爲なカメラマンでした、仕事熱心な彼はメキ／＼と手腕をあげて英國皇帝の戴冠式實況撮影に渡歐したり支那事變ともなればカメラの從軍をして兵士と共に大陸の戰野を駈けめぐつたりする程になつたのです▼仕事の多忙が彼にすべてを忘れさせたものか、約束の日が來ても彼女の前へ現はれないので、彼女は彼の居所を探したのですが、何時も行違ひになつて、彼がロンドンへ行く時も三日違ひとかで逢はれなかつたのでした▼思へば若かりし日に二人が約束した時から十星霜たちました、お互の心は決して變つてはゐなかつたが相見ざる純情悲戀十年、長くはあつたがまた短くもあつた▼その彼が新京に居るらしいといふ報と今度新京に出來る雅壽園といふ大きなカフエーで女給さんを募集してゐるが行つてみないかといふ話を聞いたのは奇しくも同じ頃でした▼一月廿日雅壽園が開店しました、初めての客、その人がカメラ關係と聞いて「もしや」と思つて聞いた彼氏の話、嬉しい事ではありませんか、その客は彼と極近い仲で彼氏の近況はよく知つてゐたのでした、正に奇蹟的な、神が彼女の十年間の純情をめでての奇蹟とでも申しませうか、彼女はハラ／＼と嬉し淚を思はず流しました▼之は雅壽園の東京組の一人靜さんの悲戀ローマンスです、どんな素敵な男性が來てもあの人の居る限りは動じないと誓つて名も靜と付けてシヅカと呼ぶのです彼氏は今青島にゐるとか、やがて再會の日が來ることを祈りませう▼ついでに東京組を紹介するならば往年のレヴューファンの霞さんターキー後援會の一人だつたさうです、百貨店にゐた菊代さん、昔の癖が拔けないと見えて醉客を買物客と間違へます、註文を通す度に「有難うございます」と頭を下げる禮儀作法の正しさ、褒められてよろしい▼それからトンちやんの異名ある櫻さん、トンちやんのトンですトンはトンカツのトンです若い子では桃代さん、綠さん等です

寛壽郎一黨の來演近づく！

二日から豐劇、新キネ蓋開

日活時代劇のスター嵐寛壽郎、澤村國太郎一行の實演は南滿主要都市の巡演を經て愈よ二月二日から新京キネマと豐榮劇場に開演することになつたが、一行のメムバーは

寛壽郎、國太郎の他に香住佐代子、市川正二郎、嵐長三郎、嵐壽之助、嵐寛二郎、毛利夫津子他數名の應援スターからなり演物は澤村國太郎、香住佐代子其他の所作事長唄「二越後獅子」と寛壽郎の十八番「鞍馬天狗（天狗廻狀）」でスクリーンと舞臺を融合したキノドラマによる新型式の演出を見せる筈で、早くも前人氣は高い

新興の「續阿波狸合戰」

新興京都では二月作品にお家藝のもの藤原忠監督、鈴木澄子主演「山吹猫」をクランク中であるが次いで三月作品として昨春ヒットした「阿波狸合戰」を前篇同樣八尋不二脚本で製作することになつた

邦畫の大作

本年度發表の各社現代物

邦畫各社が本年度に映畫化を豫定又は目下製作中の原作物の中、主なる現代物を記すると左の如くである

▽（松竹）石坂洋次郎「曉の合唱」舟橋聖一「木石」山岡莊八「家庭の旗」山本有三「君達はどう生きるか」片岡鐵兵「四季の夢」林芙美子「燈のつく家」

▽（日活）榊山潤「歴史」「生活地帶」石川達三「轉落の詩集」尾崎士郎「人生劇場」（風雲篇）竹田敏彦「女は泣かず」林芙美子「詩司」

▽（新興）菊池寛「黑白」「戀愛算術」山岡莊八「娘の春」竹田敏彦「熱情の翼」武田麟太郎「幾山河」

▽（東寶）石川達三「三代の矜持」吉川英治「夜の司令官」吉屋信子「妻の場合」北村小松「燃ゆる大空」

▽（大都）藤澤桓夫「祖國」加藤武雄「黑潮に咲く花」

▽（南旺）細田源吉「團欒」三好十郎「彦六大いに笑ふ」（東京發聲）和田傳「大日向村」外村繁「草筏」

滿日の「女劍劇」

來る二十七、二十八日兩日西廣場滿鐵社員俱樂部に於て滿洲日日新聞社新京支社主催で女劍戲「廣瀨澄子」一黨の演劇會を開催する、入場料金は一般三圓であるが、同紙讀者に對し前賣券を一圓で發賣すると

雜音

長春座の二月の番組が決つた▼第一週は昨年末封切つた溝口健二の佳作「殘菊物語」の再登場▼第二週が「新女性聯盟」と「維新櫻」の娛樂物二本立▼第三週が「薔花紅蓮傳」「わが子の結婚」に洋畫一本（未定）を加へた三本立▼第四週が「春の旋風」「祝言太閤記」▼第四週が清水宏の「私には夫がある」と「與三郎吹雪」で第三週、四週あたり相當量の吸引力が期待出來るが、總體に質の上では高調であるとは言ひ切れない▼帝都キネマの「九段の母」女浪曲の舞臺を加へて後半好調な盛り返しを見せた▼サイレント時代の解說を浪曲に置き替へた「九段の母」が盛んに觀客の淚を絞つてゐる、東寶異例の企畫、新興さんあたりから一言ありさうな出來榮えである

大相撲春場所星取表

（○は勝●は負 分は分やは休）東方 百五十八 西方 百六十

（東）

	双葉山	羽黒山	名寄岩	玉ノ海	楯甲	照國	大浪	大潮	金湊	佐賀花	磐石	青葉山	旭川	富士嶽	巴潟	鶴ケ嶺	鯱ノ里	小松山	九ケ錦	桂川	幡瀬川	源氏山	松浦潟	小島川
十四	○	○	○	●	●	●	●	○	●	●	○	○	●	●	○	○	●	や	○	○	●	●	○	●
十三	○	○	●	○	○	○	●	○	●	○	○	●	○	●	○	○	●	や	●	○	●	●	○	○
十二	○	●	○	○	●	○	●	●	●	●	○	●	●	●	●	●	○	や	●	○	●	○	●	○
十一	●	●	●	●	●	●	○	●	●	●	○	○	○	○	●	○	○	や	●	●	●	○	○	●
十	○	○	●	○	●	○	○	○	○	●	●	●	●	○	●	○	●	や	○	○	●	●	○	●
九	○	○	○	○	●	○	●	●	●	●	○	○	○	●	○	○	○	や	●	●	○	○	○	●
八	○	○	●	○	●	○	●	●	○	●	●	○	○	○	●	●	○	●	●	●	●	●	○	○
七	○	●	○	●	○	○	○	●	●	●	●	●	○	●	○	○	○	●	●	○	●	●	●	○
六	○	●	○	●	○	○	●	○	●	●	●	●	●	○	●	●	●	●	○	●	●	●	○	○
五	○	○	○	○	○	○	○	●	○	○	●	●	○	○	●	○	●	○	●	●	●	●	●	●
四	○	○	○	○	●	○	●	○	○	●	●	●	●	○	●	●	●	○	○	○	○	○	●	●
三	○	○	●	○	●	○	●	○	●	●	○	●	○	●	●	●	○	●	○	○	○	●	●	●
二	○	○	○	●	○	●	○	●	◐	○	○	●	●	●	○	○	○	●	○	●	●	○	○	●
一	○	○	●	●	●	○	●	○	○	○	○	●	●	○	●	●	●	○	○	○	●	●	●	●

（西）

	男女川	前田山	安藝海	綾昇	五ツ島	笠置山	兩國	松ノ里	綾若	龍王山	鹿島洋	出羽湊	大邱山	肥州山	相模川	出羽花	駒ノ里	大和錦	櫻錦	藤ノ里	神東山	四海波	一渡	俵岩
十四	●	●	○	●	○	○	●	や	○	●	●	○	○	○	●	や	●	○	○	●	○	●	●	○
十三	○	○	●	○	●	●	●	や	●	○	○	●	○	○	●	や	●	●	○	●	●	●	○	●
十二	●	●	○	●	●	○	○	や	●	○	●	○	○	●	○	や	○	●	○	○	○	○	○	●
十一	○	○	○	○	○	○	や	●	●	○	○	○	●	○	●	や	●	○	○	●	●	○	○	●
十	●	○	○	●	○	●	や	●	○	○	●	●	○	●	●	や	○	○	●	●	●	○	●	○
九	○	●	○	○	○	●	や	●	●	●	●	●	○	●	●	や	●	○	●	○	●	○	●	●
八	○	○	●	●	○	○	や	●	○	●	○	○	●	○	●	や	●	●	●	○	○	○	●	○
七	○	○	○	○	○	○	や	●	●	●	●	○	●	●	○	や	●	●	○	○	●	●	○	●
六	●	○	○	○	○	●	や	●	●	○	●	●	○	○	○	や	●	●	○	●	○	○	●	○
五	○	○	○	○	●	●	●	●	●	●	●	●	●	●	●	や	○	○	○	○	○	○	○	●
四	○	○	○	●	○	○	●	●	●	○	●	●	●	○	○	●	●	○	●	●	○	●	○	○
三	○	●	○	○	○	○	●	●	●	●	○	○	●	●	●	●	○	●	○	○	○	●	●	●
二	○	○	●	●	○	○	○	●	●	●	●	○	●	○	○	●	●	●	○	○	○	●	●	○
一	○	○	●	○	○	●	●	●	○	●	○	○	○	●	●	●	○	○	●	○	●	○	●	○

AMAGURI TARO 甘栗太郎

甘栗太郎の 甘栗羊羹

新京銀座 電話(3)二八八七 三七七八

●時を活用……時計を愛用

昨今甚しく時計類品薄の折柄 出來る丈け御手許の時計を御活用下さい

破損及分解掃除等の御修理は何卒技術の店として常に御好評を戴いて居ります當店に御用命願ひます

必ず御滿足なさる樣 責任を以つて御修理申上ます

天龍堂

大和通四二 滿鐵病院西側 東二條通派出所前 電話(3)二〇三九番

菜めし おでん

ばか盛

銀座新道（祝町消防署橫東入）

いけす料理 [illegible]

電話三・二五八八

新京八島通三〇

加藤葬儀社

電(3)三一〇八番 三五九一番

本日封切

第一回滿員感謝

在滿日本人必見の大陸映畫!!

白蘭の歌

長谷川一夫 李香蘭 主演

午前十時半開映

滿員に成らぬ內お早くお越し下さい

帝都キネマ

オリジナル プリント

27日より

獨ウフア作品／

嘆きの天使

マレーネ・デートリッヒ エミール・ヤニングス 主演

スタンバーグ デートリッヒ コンビ第一回作品

洪熙街六〇二號地に發見された不朽の名畫奇跡的上映

同時公開 妻と戰爭 平次の女難

長春座

明日（廿六日）限り！

『母は強し』前・後篇 一擧公開

『日本の歌・桐・竹・紅木の三部曲』

―アトラクション―

早春にうたふタンゴの歌姫井上房子とゴトウ・イ・ス・ムチャチヨス

指揮 後藤養公

長春座

二十七日封切

講談俱樂部三ケ年連載 竹田敏彦原作

銀座キネマ

人造合成ゴムの偉大な舞台を背景に[illegible]樣な波瀾と緊張感激の最高潮裡に劇しい葛藤は如何に解決するか？

新田實・黑田記代・佐々木信子 宇佐美淳・美鳩まり・淡島みどり 原不二雄・草島競子・加賀邦男 共演

夢ならぬ戀 大会

前篇夢の巻 後篇愛の巻

恩愛うきよ侍 大谷日出夫・雲井八重子 主演

創業二十年信用を賣る店

山口の自轉車代理店

の御用は澤山商會

日本橋通南廣場東 電話③三一五七番

御入染物

旗

旗・幕・幟・腕章 染元

新京梅ヶ枝町（東三條通）

大縞旗染部

電話(3)三〇四一番

李香蘭・長谷川一夫 主演

滿員御礼

白蘭の歌 大会

前・後篇 一擧封切

晝間より素晴らしい人氣です 明日と云はず今直ぐ御覽下さい

日本人必見の興亞大陸映畫

短篇・嬉しかつたお父さん

新京キネマ

近藤勇

橋爪彦七　西正世志畫

（百二十二）

油小路の亂鬪（三）

『誰だ！』

月光を背にして、甲子太郎が、見えぬ敵に、一喝した。

すると――案の定、板圍ひの陰から、月光を掠めて走る槍！

『！』

甲子太郎、無言で躱すと草むらから躍りたつた怪漢

『伊東、覺えたか！』

と、颶風のやうな殺氣――劍。

『貴樣ッ』

甲子太郎が、タターッ退つて拔き合す劍。――

『大石かッ』

叫ぶと、

『おゝ、一命申受けるッ』

大石鍬次郎が、つけ入つて揮りおろす破刀！

この時、別の黑裝束が、跫音をぬすんで、甲子太郎の背後に廻つた。手には槍

――そして、蛇のやうな瞳を甲子太郎の動きにからみつかせて。

『えいッ』

突き出した短槍が、無態にも甲子太郎の肩から咽喉へずぶり！と刺さる。甲子太郎は、よろめいたが、血走つた眼を剝出すと、

『うぬッ』

と、叫んで、突かれたまゝ、その槍を拔かうともせず、斬りつけた。

『うわーッ』

悲鳴があがつて、この黑裝束、きり／＼と舞ふと、ばつたり、その場に倒れてしまふ。

その間に大石が、

『えい――』

かけ聲に、振りかへる甲子太郎が、突かれた槍の柄を掴つたまゝで、

『卑怯……』

目を歪め、眼を怒らせて片手なぐりに、北辰一刀流の祕劍！

然し、大石は、たくみに躱してゐた。

『そら人――』

と、音もなく片手突き――掌へ手答へがすると、同時に、

『無念ッ』

甲子太郎が、棒立ちになつて、槍を放さうともせずに、一刀を投げつけた。

大石は、もう刀を揮はなかつた。默つて、相手――伊藤甲子太郎の樣子を瞰めたまゝで、ぬーッと突ッ立つてゐるのだつた。

人を斬ることの好きな大石鍬次郎、もう相手に抵抗する力が無いと見定めると彼の心理は、すつかり興ざめてきてゐるのだ。

甲子太郎は、悲壯な姿でドク、ドク……と、脈を打つて溢れる咽喉の血を、それでも出すまいと押へながら、拔き捨てた槍を踏み蹣つた。そして、法華寺の門前までくると、門前の大きな碑によろめき寄つて、墓石に腰をおろした。

『奸賊ばらッ』

叫んだ――と見ると、ガクーと首を垂れて、垂れるとすぐ體が崩れた。

一歩――一歩と、しづかに大石が歩み寄ると、先刻から離をひそめて忍んでゐた宮川信吉と、橫倉甚之助とが走り出て來た。

『お見事――』

と、大石に云ふと、大石が、

『運ぶよ』

不服さうに云つて、

『拙者アまだ一太刀もつけてゐないンだ』

さう云つたかと思ふと、

『くそッ！』

絶叫して、甲子太郎の體に斬りつけてゐた。

『首を？』

橫倉が、云ふと、

『いや』

と、大石がかぶりを振つて、いきなり、甲子太郎の死屍に手をかけた。宮川も橫倉も、ちよつと驚いてゐると、大石鍬次郎、ずるずるとそれを曳摺つてゆく……

商況（二十五日前場）

海外經濟電報

倫敦金塊　一六八志〇〇
倫敦銀塊　二一片〇〇〇
同先物　二一片〇〇〇
紐育金塊　三五弗〇〇〇
同銀塊　三四仙四分三

▲外國爲替

米英爲替　三弗九八仙八分五
米日爲替　二三弗四七仙
米支爲替　七弗八五仙
英米爲替
英日爲替　一志二片三分一
英支爲替　四片八分一
英佛爲替　一七六法五〇
米獨爲替　四〇馬克二〇

▲紐育株式

スチール株　五九弗四分一
アナゴンダ　二七弗二分一

▲紐育棉花

現物　一〇仙八九
一月限　オチ
三月限　一〇仙七二
五月限　一〇仙四六
七月限　一〇仙一二
十月限　―
十二月限　―

▲印棉

ブローチ　二七二留比〇〇
オームラ　二四五留比〇〇
ペンゴール　一九七留比〇〇

各地株式市況

▲新京株式（短期）　寄付　大引

新東、大新、鐘紡、同新、帝蠶、洋紡、日鐵、日魯、同新、日石、日立、滿業、電工、東電、日電、滿鐵、日糖、日魯 [illegible]

▲大阪株式（短期）

大新、新東、鐘紡、同新、滿業、日蠶、帝新、商船 [illegible]

▲大連株式（短期）

五品、大新、新東 [illegible]

各地品市況

▲大阪三品（期）

一月限、二月限、三月限、四月限、五月限、六月限、七月限 [illegible]

▲東京人絹

當限 [illegible]

▲大阪棉花

一月限、二月限、三月限、四月限、五月限、六月限、七月限 [illegible]

▲大阪期米

當限、中限、先限 [illegible]

▲大阪人絹

當限、五月限、六月限、七月限 [illegible]

▲橫濱生糸

一月限、二月限、三月限、四月限、五月限、六月限、物 [illegible]

金曜　戊辰　大安　平　鬼宿　一月二十六日　舊十二月十八日

東京・本郷・神誠館

●一白の人　心靜かなれば如何なる異變も無事に濟べし　辛と戌と壬が吉
●二黑の人　急速の發展はなけれども平和なる吉日なり　丁と未と庚が吉
●三碧の人　非常の困難に逢へども退守すべき日に非ず　甲と乙と辛が吉
●四綠の人　輕率なるときは失敗を招く殊に商事は不利　甲と乙と丁が吉
●五黃の人　座談より進退に窮する程の大事を生ずる日　丙と未と丑が吉
●六白の人　隱れたる勞力が次第に現れ來る日油斷すな　未と庚と壬が吉
●七赤の人　目上の言を尊重すれば引き立てられ向上す　未と辛と癸が吉
●八白の人　和合を本位とすれば誤りなきも進出には凶　丙と丁と未が吉
●九紫の人　己が職業を專らにすれば大吉日となる　甲と未と丑が吉

豊樂劇場　電②一四四五

母を讃へる歌	12,00	3,07	6,[illegible]0	9,1[illegible]
唐煌鶴	12,50	3,55	7,00	10,00
ニュース	2,30	5,35	8,40	

廿三日より廿五日迄　一均五十錢

豫告　廿六日より　のんき橫丁、金語樓の大番頭

銀座キネマ　電③六四六五

ニュース	12,55	3,57	7,04	
消ゆるオートバイ	1,18	4,20	7,27	
白妖姫	2,05	5,07	8,14	
長脇差東海時雨	12,10	3,02	6,04	9,11 10,01

廿四日より廿六日まで五十錢

豫告廿七日より　夢ならぬ戀大會　恩愛浮世侍

長春座　電③五七六六

アトラクション 松竹主題歌アルバム	1,00	4,25	7,05	
ニュース	3,40	5,05	7,45	
文化映畫日本の歌	1,50	5,15	7,55	
母は强し前後篇	11,00	2,25	5,50	8,30 10,30

二十日より廿六日まで料金一圓

帝都キネマ　電②一四〇四

ニュース	10,30	1,25	4,25	7,20
短篇	10,38	1,33	4,33	7,38
白蘭の歌前篇	11,00	2,00	5,00	8,00
同　後篇	12,18	3,18	6,18	9,23 10,18

25日より31日迄　料金一圓

次週　多甚古村　人生の馬鹿

新京キネマ　電②二〇六八

ニュース	12,00	3,26	6,46	
お父さんは嬉しかつたか	12,28	3,48	7,08	
白蘭の歌前篇	12,57	4,17	7,38	
白蘭の歌後篇	2,15	5,35	8,50	10,12

廿五日より三十日迄　料金一圓均一

二日より　嵐寛壽郎一行實演

朝日座　電②三〇九七

ニュース		2,40	6,30	
大菩薩峠大會第一篇	11,00	2,50	6,50	
同　第二篇	1,05	4,55	8,55	10,20

廿三日より廿五日迄　料金四十セン

豫告　廿六日廿七日實演　團集カラガホ　開演時間午後二時

三色羊羹　新京滿人組合加盟店　和洋製菓　峰長春堂　電③二一九一・四四七番　市場内支店　電③二八四二番

現物賣買　株式債公　㊞　**畑太商店**（四一五一二三一⑤電）新京中央通一十二番地

東西春場所笑ひの好取組
柳家金語樓・若原春江主演
金語樓の大番頭
物云へば笑ひたくなる顔見れば笑ひなくなる笑ひの王樣金語樓珍藝總ざらへ
あの聲!! この顔!!!
山本嘉次郎演出脚色
東寶、吉本興業協同作品

特別上映　靜岡の大火災　春場所大相撲
主なる出演者
天中軒雲月の美聲

26日より　のんき橫丁
〝機關銃の如く飛び出す立體漫才〟
スヰング四人男のコーラス
現代女三銃士の魅惑的な歌
50セン開放
スター順位　天中軒雲月（特別出演）
柳家五郎　林田雪江　秋山左樂　秋山右樂　花月志津子　淺田家壽郎　富士田正二郎　一輪亭花蝶　都家靜代　都家文雄　林田十郎　芦家雁玉　花月亭九里丸　永岡志律子　フリーダ南　ラウラ南　スリーシスターズ　ミルクブラザース　川田義雄　石田一松　藤原釜足　大川平八郎　高勢實乘　戸川弓子
豊劇

滿鐵沿線各眼科　羽牟眼科醫院　滿鐵醫院眼科　市立醫院眼科　御指定
メガネ專門
老精華眼鏡店　本店大連　支店奉天　新京キネマ前　祝町二ノ一七一　電③四二二四

海陸運送　通關代辨　市内運搬　引越荷造業
丸重洋行支店　新京富士町四丁目ノ四　電話③二六七一・六一四六番　保稅③五四四五番

味覺の雛　喰ふ成金壽司　銀座新道

日本橋通り二五　驛へ三分　和室・洋室・名室・卓上電話付・風雅ナ茶室・撞球場アリ
大都ホテル
美ヲ極メタル食堂・宴會場設備
大都グリル
電③6016　6017

眼科　中山医院
新京錦町二丁目七（早川歯科医院隣）　院長　中山斐　電話③三六五一番

割烹　ふぐ料理　**松華**　新京一条通　電③三〇九五

感じのよい　割烹おでん　**大石**　新京富士町三丁目廿六　公會堂裏通

軍隊用品　酒保用品卸　在庫豊富
高木滿書堂　大連市三河町二十九番地　高木馬吉　電話㊌②四三〇六　振替大連六三
此外文具紙雜貨等全部取扱有之候條多少ニ不拘御用命の程伏して願上候

民刑事訴訟顧問及鑑定　滿洲國特許商標登錄　貸家貸地管理　諸書類作成
辯護士　辯理士　**黑田實法律事務所**　新京朝日通三十三番地　日本橋通より西入半丁　電話㊂五四四九番

料亭　**桐壺**　梅ヶ枝町三ノ三　電三・四九〇二四

橫濱正金銀行新京支店　新京日本橋通三十四、電話代表（三）三六一一
本店橫濱　資本金壹億圓（全額拂込濟）　積立金壹億參千七百拾五萬圓
營業種目
諸預金　小口預金十圓より、定期預金百圓より、其他内地預金の御取次ぎ、内地への組替へも迅速に御取扱致します
小口預金　便利に御相談申上ます
貸付、割引
内外荷爲替　内地向滿洲各地向も有利迅速に御取扱致します
送金　世界各地向送金を御便利に御取扱致します（海外支店出張所四十一個所、其他主要各地取引先有）
信用狀　當行旅行信用狀による御旅行は最も安全御便利です（海外御視察等に特に御便利です）
商業調査　御遠慮なく御利用願ひます

建築材料商
硝子・塗料　鐵材・雜貨　硝子工事　塗裝工事　請負
新京特別市老松町三ノ二
株式會社　**天野商店**
出張所　大連・奉天・吉林　電話代表（3）二六一一（4）

心地よく笑へ有利に金融致します
電話特融（大口優待）
ますちや
電話③五二七八
東京屋　曙町二丁目稲荷神社裏通

民事商事刑事訴訟　產業經濟統制法規　法律顧問及鑑定　會社組合設立手續
小松法律事務所
陸軍大臣指定軍法會議辯護士
辯護士　律師　小松久雄
辯護士　律師　井土音次郎
新京曙町三丁目二四　郵話(3)四七四番　電話(3)四一六一番　營口級定區大同街宣　電話一四三九番

大正九年十一月十四日第三種郵便物認可
康德七年（昭和十五年）一月二十六日　新京日日新聞　（金曜日）　第六千百二十四號　（一）

新京日日新聞
朝刊
【本紙朝夕刊十二頁】
本紙定價 一ヶ月一圓五十錢
發行所 新京日日新聞社 新京永樂町四ノ一 電話三二二九・三三〇〇
發行人 十河榮忠
編輯人 和波豐
印刷人 水越內之介

御召服は
井上洋服店
大經路三六
電②三五五九

新政權樹立へ急速進展！

青島會談一瀉千里

極めて順調に全議事を纒む

【青島廿五日發國通】汪精衞氏と王、梁兩巨頭等の青島會談本會談は引續き二十五日午前十時より迎賓館に開催中國國民黨側主席汪精衞氏はじめ秘書長褚民誼、中常委員周佛海、組織部長梅思平、宣傳部長代理林伯生及び劉郁芬將軍（舊西北領にして元甘肅省政府主席たりし人）臨時政府側行政委員長王克敏、內政部總長王揖唐、治安部總長齊燮元、維新政府側行政院長梁鴻志、立法院長溫宗堯、內政部長陳群、綏靖部長任援道の各代表出席國民黨副秘書長羅君强氏は本會談秘書長として列席し先づ大綱の決定を見た中央政府樹立大綱及び中央政府政綱の內容に關して具體的問題の討議、會談は極めて順調に進捗し、中央政治會議の組織をも附議し一瀉千里に議事を進行した

世界の視聽を集む

重慶政權は風前の灯

【青島廿五日發國通】世界の視聽をあつめつつ開催された青島會議は汪精衞氏以下各既成政權首腦の意見完全に一致し極めて順調快速に進捗して會議を前にして行はれた汪氏側との會談をはじめ廿三、四日の兩日を以て既に豫定議題の大半を終了、廿五日の會談により重要議事の殆んど全部を議了するに至つた、斯くて廿九日より汪氏側と既成政府以外の各黨派無黨無派の權能との間に行はるべき上海會談が重慶及び中國共產黨並びに第三國側に與へる影響は極めて重大なるものがある

對重慶 重慶側の新政府樹立工作に對する關心はこれが順調進捗に正比例して熾烈を極め、新政府が國民黨の法統を正しく繼承し一黨專政制排して全民的基礎の上に樹つべき事が臨時、維新兩政府によつて正式に諒解されたことは盲目的抗戰論者を除く凡ゆる重慶側國民黨員並に和平を希望する全民衆にとつて深刻なる影響を與へるものと見られ、更に全支的希望の上に立つ新政府成立の見透しが明確化されたことは重慶政權を名實共に西南の一地方政權たらしむる點に於て致命的打擊を與へるものと見られる

對中共 事變以來國共合作によつて抗戰を續け敵抗日勢力が昨秋毛澤東聲明を一契機として中央地方とも全面的分裂の兆とみに著しいことは既に明瞭であるが、青島會議を機として從來反共と和平とを政綱とする點に於て全く一致しつつも分立形態をとりつつあつた蒙疆、北支、中支の各政權が全く統一形態に飛躍したことは中國に於ける反共勢力の聯合統一を意味し質的な飛躍を遂げるとともに重慶內部の反共分子に强力なる吸引力を確立することにより量的增大をも豫想せしめるに至つた

對第三國 重慶政府が既に西北の一地方政權に墮しつつある實情を認識しつつも之に代るべき統一政府がなかつたため依然重慶に中國の主權を認めつつあつた第三國諸國が青島會談の終了により新中央政府の成立を確實視せざるを得ぬことは明瞭であり、その對支態度は基本的に變更されるものと見られる、勿論新政府成立が直ちに第三國全部の承認を齎すものとは考へられないが從來中國內に利權を持つ第三國は中國の政治的經濟的重要地域の悉くを包含する新政府が出現する以上勘くとも自己の利權の範圍に於てはこれを相手とせざるを得ぬ關係から政府成立に著しき確實性を與へた今次會議の圓滿終了によつてその對支態度に重要なる變更を來すことは必至であり殊に從來援蔣態度を持續しつつあつた第三國今後の態度は極めて注目されるこれ等諸國の態度變更が重慶に與へる影響甚大なるものありと推測されてゐる

青島會談 迎賓館會議室に首腦者相見え懇談【寫眞右より王揖唐、汪精衞、梁鴻志、溫宗堯、梅思平、後向き右王克敏、朱深の諸氏】

一船客の誤報

龍田丸事件眞相判明

【ホノルル廿四日發國通】郵船龍田丸は去る十八日桑港を出帆ホノルルに向ふ途中イギリス軍艦に臨檢を受けた旨傳へられたため各方面の注視の的となつてゐたが、同船が廿三日午後十一時四十分（滿洲時間廿四日午後七時十分）ホノルルに入港するに及び、右臨檢の事實は一船客が船中よりホノルルに宛て無電を寄せ來つた誤報であり、同船は桑港を出帆同夜軍艦とおぼしき國籍不明の一船舶により單に停船問合せを受けたのみで臨檢されたものでなかつたことが判明した、伊藤船長は廿三日午後十一時四十分ホノルルに入港するや往訪の記者に對し

本船は十八日午後十時四十分（滿洲時間十九日午後三時四十八分）國籍不明の軍艦とおぼしき一船舶により停船を命ぜられ龍田丸の船名、國籍、行先き及びドイツ人を乘船せしめてゐるか否かにつき訊問を受けた、そこで余は凡ての質問に答へ、殊にドイツ市民を乘船せしめてゐると回答したがそれだけで續航を許された時に十一時五分停船時間十七分であつた

と語つた、次いで伊藤船長は船舶の國籍如何との質問に對し、この臆測は危險だと回答を拒否した

米、石炭、小麥粉の需給調整案本極り

第四回委員會で意見一致

國都四十萬市民の現實生活を左右する新京特別市整備委員會第四回委員會は廿五日午後一時市公署第一會議室に於て關係機關より各委員出席の上開會された今回の本委員會に決定された主なる事項は國都に於ける一般重要物資中特に市民の現實生活に缺くべからざる米、石炭、小麥粉の三種に付てこれが需給、配給の圓滑及價格を適正ならしめる爲過般より市公署實業科に於て諸案を愼重研究立案し各分科會に審議、この程大綱の決定を見、各分科會主査より委員に對し詳細なる報告をなしたるところ原案通り各委員の意見の一致を見るに至り同五時終了した、尙これが實施に先立ち市當局は近日各區長、町會長の參集を求め協力を乞ふ事になつた

營林國策へ推進

第一回局長會議第一日

新豫算に基く事業計畫、中央地方の連絡を密接化し滿洲國政の合理的且つ圓滑なる運營を圖らんとする本年度第一回營林局長會議第一日は廿五日午前十時より日滿軍人會館で開催され、中央側より呂產業部大臣、同柏村次長、伊藤營林局長、來賓として吉田東京營林局利用部長、朝鮮總督府林野關係者、各省營林關係者約四十名出席のもとに午前中は伊藤局長より指示あり午後は牡丹江、北安、齊々哈爾管內の林野概況につき報告、利用科長、造林科長、計理科長、土木科長、運輸科長より本年度事業の說明あつて第一日を終り、第二日（廿六日）は午前中林野事業協議、午後懇談を行ひ第一回營林局長會議を終了することとなつてゐる

蕭山治維會結成式

【蕭山廿四日發國通】廿二日正午蕭山を占領して以來二日にして避難民二千の復歸を見、各戶毎に日章旗を掲げて皇軍を歡迎してゐる縣民達は溫い皇軍の恩威に浴しつつ更生蕭山縣城の復興に皇軍とともに獻身的協力を拂ひつつあるが廿四日午前十時縣政府廣場に於て治安維持會の結成式が擧行され元縣長丁明仁氏が會長に推され次いで百名に上る自衞團の結團式が行はれ愈よここに自治制による行政機關が設置され蕭山縣城の復興工作が劃期的に促進されることとなつた

二十八都市に公定家賃を施行

二月一日統制法實施

際限なく昂騰し國民生活を根柢より脅かしてゐる物價高について政府では個別的抑制策を採用して來たが、これが最大部門である家賃問題については曩に統制要綱を發表し、事前準備、施行地域については鋭意調査研究中であつたが愈よ臨時住宅房租統制法附則第二項に基く施行地域を左の如く全滿二十八都市と最後的決定をみ、二十七日法令を公布、二月一日より施行されることとなつた

新京特別市
奉天省（奉天市、撫順市、營口市、鞍山市、遼陽市、四平街、本溪湖市、鐵嶺市）
濱江省（哈爾濱）
吉林省（吉林市）
安東省（安東市）
錦州省（錦州市、阜新市）
龍江省（齊々哈爾市）
黑河省（黑河街、孫吳街）
間島省（延吉街、圖們街）
三江省（佳木斯市）
牡丹江省（牡丹江市）
熱河省（承德街）
通化省（通化街、臨江街）
東安省（東安街）
北安省（北安街）
興安東省（扎蘭屯）
興安北省（海拉爾街）

三寒四温

郵船淺間丸事件─日本國からわづか二十三浬といふ近海において、日本國の汽船がイギリスの軍艦に抑留臨檢せられ、日本政府として明かに反對を表明してある交戰國人の引渡を要求し二十一名の現役軍人にあらざるドイツ人を拉致したといふことは、イギリスの日本に對する態度の本質を明かにするものとして、われわれは十二分の考慮をはらふ必要がある▼日本國民がイギリスのかくのごとき態度に憤激するのはあたりまへであるし、政府や各政黨なども、大いに緊張してゐるのはもつとものことだ▼しかしここに一言したいのは、由來日本人の常として何か事件が起ると、その時はひどく興奮するけれども、それが長つづきせず、いつのまにか何等の目的も達成せぬうちに、うやむやになり、やがては忘れてしまふといふ、いつもの傳だけはないやうにしてほしいといふことだ▼さうして怒るならばほんたうに怒れ▼一時カツとなつてゲンコツをふり上げておきながら、いつのまにかそれをそつとおろしたり、はじめはえらさうな啖呵をきつたが、そのうちにぐにやぐにやになるといふやうなことがあつては結局は外國の侮りをうけることになるのを忘れてはならぬ▼外交交涉のことは一つ政府にまかせるとして、一般國民は、つまらぬところに力こぶを入れてヒステリイみたいに一時的發作的に、へたくそなデモンストレーションなどをやるよりは、じつと反省して、何故にイギリスがかくも人をなげなふるまひをするのかといふことを考へるべきではないか▼われわれは今東亞の盟主だと自任してゐるのだし、また將來は東洋の中心勢力として、東洋の開放または、東洋の自主權恢復の原動力とならうとしてゐるのだ▼しかるにその東洋勢力の中心たる日本に對して、世界の大どろぼうたるイギリスはその心底において何と考へてゐるかといふことは、何も今度の淺間丸事件ではじめてわかつたことではないのだ▼支那事變以來各地で起つたかずかずの事件ことごとく、イギリスの對日評價の根底を示さぬものとてはない▼印度といふ、それこそイギリス帝國の生命線をさゝへるための豫防戰として、支那における權益を擁護するための死にもの狂ひの努力には違ひないけれども、もともと日本といふものをみくびつてのことに外ならないのだ▼そんなら、なぜイギリスはかうも日本をみくびり、ふみつけるのか▼彼の力と日本の力とをくらべて斷じて勝味ありと考へてのことか▼その領土が世界の四分の一にも及んでをり、貿易高が日本の數倍に達しその國富が世界に冠たるものがあるとしても、決して日本を敵にまはして戰ふなどといふ力もなければ勇氣ももつてゐるわけではないことは知れてゐる▼それでゐてなほかつ、いつもあの手この手で日本を制肘したり、輕侮したりするのは何故か▼それは要するに日本の恐英心理をもつともよくつかんでゐるからだ▼早い話が渡部船長のごときも何故イギリス軍艦の要求にたやすく應じたのか▼渡部船長だけを責めるのは酷だといふよりも、日本人としてはむしろ卑怯であり、恥しらずではないか▼渡部船長と同じ立場に立つたとき同樣な措置をとる者が、少くとも外國へ出てゐる人達には多いだらうと思はれるのだ▼日本の上層部の拜英とか恐英とかの傾向の噂は高いが、われわれは何よりもまづ、この恐英心理の淸算をせねばならぬ▼それにはどうしてもイギリスを恐れる必要のない實力と心構へとをつくる必要がある▼支那におけるイギリス租界をおつぱらひ、香港をたたきつぶすだけの覺悟と用意となくして、ワイワイ騷ぐだけでは、侮りをますだけだ▼くりかへしていふが、からさはぎをやめて、國力の充實に專念しようではないか▼新秩序の根本命題は東洋からイギリスの不當勢力を追つぱらふことより外にあり得ぬ、といふことを東洋人は銘記せねばならぬ

全國に漲る愛國の至誠

國防に捧ぐ募兵美譚

吉林市では警察廳の戶口調查に基き十九、二十、廿一の三日間適齡者千九百六十三名の豫備檢査を行つたのに引つづき廿三、四の兩日市公會堂で本檢査を執行したが、晴れの受檢者三百十二名のうち不參は僅か四名にすぎず、合格者は六十八名と決定したこのうち牛馬行德發棧雇人鄭雲芳（二〇）東關寧昌胡同二號李玉舟（二二）の兩君は特別志願し見事合格した鄭君は最愛の妻を新京二馬路の祖父宅（營繕局備員）にあづけ前記の所で働いてゐるうち募兵を聞き自ら進んで志願したもの、また李君は大連埠頭福昌華工公司に勤務してゐたが父の病氣で歸鄉中募兵を聞き幸ひ病氣も思つた程の事もないので滿洲國を發展さすためには青年の自覺發奮にありと感じ志願書を持參國軍採用を願ひ出たものである、このほか徵兵檢査に愛兒の病をかへりみず受檢した協和會省本部傳彥君（二二）は遂に二十三日愛兒を失ひまた愛弟を匪賊に拉致され行方不明中に拘らず斷乎として受檢したが惜しくも不合格になつた、以上四君等の合格、不合格を問はず、一身を顧ず國家に身を捧げんとする奇特な志は明年から總服役制の實施を控へてゐる時だけに意義深いものがあると係官を感激させてゐる

第四軍管區 去る十五日から施行の第四軍管區管內募兵檢查は現地縣當局及び協和會の積極的努力により昨年度に比し良好なる成績を擧げ受檢壯丁も現今の時局を認識してか總て規律ある行動をとり各地に於て志願者續出し東亞新建設の一翼たる滿洲國軍への憧憬と現時重大時局の反映の證左として各募兵官を感激せしめてゐる、現在まで檢查終了せる各縣別の合格率左の通り

青岡縣七〇%、安達縣四九%、蘭西縣三二%、雙城縣五九%

電々臨時總會

倍額增資決定

滿洲電々では二十五日午前十一時より同社會議室において、五千萬圓增資を決定する臨時株主總會を開催、日滿兩國關係者出席

一、資本金增加に關する件
二、定款變更に關する件

を附議可決、同社は新株五千萬圓を加へて資本金一億圓と改訂された增資要綱左の如し

一、增資五千萬圓は株式數增加の方法により一株金五十圓の株百萬株を發行する
二、新株式の中四十五萬株は日本、滿洲兩政府に對し割當で引受を求むる
三、新株式中五十五萬株は本年二月二十日同社の株主名簿に現存する日本、滿洲兩政府以外の株主に對しその所有株式一株につき一株の割當を以て割當る
四、新株式第一回拂込金一株金十二圓五十錢
五、定款第三條五千萬圓を一億圓に改む
六、定款第十條百萬株を二百萬株に改む

尙西田理事の逝去、白監事の新京郵政管理局長轉出に伴ふ役員選任の件は來る三月下旬開催の定時株主總會迄延期とす

鮎川滿業總裁

ゲーリング氏を訪問

【ベルリン廿四日發國通】訪獨中の鮎川滿洲重工業總裁は廿四日午前プロイセン首相官邸にゲーリング最高經濟會議々長を訪問、懇談を遂げた後ベルリン發マグデブルグに向つた、同氏は約十日間ドイツ各地の飛行機、自動車、工作機械製作工場を視察し二月六日パリに向ふ

人事往來

着京

▲尾本研二氏（建國大學教授）サクラホテル
▲志田岡國界氏（官吏）同
▲伊藤重政氏（同）同
▲泉前四郎氏（同）同
▲中西實雄氏（同）同
▲上田壽郎氏（會社員）同
▲後藤祐太郎氏（三井物產）ミクニホテル
▲遠山光唯氏（三井洋行）同
▲太田矩雄氏（鐵管編手販賣會社）同
▲百瀨陸郎氏（遼陽滿洲絹織會社）同
▲西田富男氏（店員）同
▲田中清藏氏（錦州學校組合主事補）國際ホテル
▲那須純一郎氏（同主事）同
▲小室道郎氏（滿洲畜產株式會社）國都ホテル
▲荒田保太郎氏（同）同
▲篠崎盛一氏（滿洲生活必需品會社）同
▲岡本春三氏（滿洲光學會社）同
▲村上義郎氏（同）同

出發

▲此島兼男氏 吉林へ
▲杉田保三氏 哈爾濱へ
▲鍋島德一氏 奉天へ
▲黑田重治氏 安東へ
▲萱野忠正氏 同
▲藤澤貫一氏 牡丹江へ

新京鄕軍將校の步兵操典教育召集

かつては現役の一員として國家鐵壁の護りにつき現在では各々各社會部面に活躍し一朝事ある日に備へてゐる新京在住在鄕軍人將校は一月三十日午前九時を期して關東軍兵事部梶浦中佐指導官となり、第一回步兵操典教育召集を受けることとなつたり、國防會館內新京在鄕軍人將校會から二十六日それぞれ詳細通達される、當日の携行品は步兵操典草案、作戰要務令で服裝はなるべく軍服、萬遺漏なきを期せられたいとのことで書賃は豫備役將校團に於て準備する由

奧地の御旅行用
リユックサック
新京吉野町銀ネ前
大一カバン店
電三―五〇九六

鯛すき
ふぐ料理
國都自慢の味は先づ青柳から
仲居さん入用 經驗の有る方
食道樂 青柳
祝町三丁目

知識眼科醫院
新京大和通六六
電③六六四六番

琴之家
富士町二

產婦人科 性病科
沖津醫院
醫學博士 沖津亘 院長
室町二丁目 電話(3)5689

活字鑄造・販賣專門
益順東鉛字局
新京東三馬路
電話②七三〇八

靴 トランクの御用命は
ダイヤ街
大長靴店
電(3)五五一三番

營業科目
土木用機械 重油機關
鑛山用機械 石油發動機
農業用機械 電動機及電氣用品
水道用機械 高圧タービンポンプ
各種ポンプ ガソリンエンヂンポンプ
津田式ポンプ
其他各種機械設計施工製作及請負
津田氏ポンプ製作所滿洲總代理店
植田機械工作所滿洲總代理店
株式會社 松田清商店機械部
新京新發路一〇九號
電話②二五六九番 ②三四〇三番
創業昭和二年
工場 奉天市瀋陽區切惠工街三段七三 電話③五六二五番
本店 奉天市浪速通り三三 電話②三七二四番 一六五五番
支店 大連市山縣通り二二一 電話②六七六八番
支店 哈爾濱埠頭區藥鋪街七 電話二八二番

社説 新政權と經濟問題

支那の新中央政權は重慶政府に對立するものとして誕生する。それは地域的に制約を受ける。したがつてその經濟的基礎も多くの制約を蒙らざるを得ない。北支及び蒙疆の經濟開發問題は暫く別として、中支に關しても新中央政權治下の地帶は、工業的にも商業的にも最も發達した地帶であることは周知の事實で、上海を中心として揚子江下流一帶には、紡績、織布、毛織物、養油、製粉、製糸の近代的大工場さへあり、各種の手工業及び窯業もまた旺んである。これらの商工業の殷盛を極めてゐる揚子江沿岸地帶が新中央政權の統治下に入ることは明らかであつて、この點だけを以ても新中央政權の經濟的、產業的組織は相當に豐富であると言へよう。

しかし、揚子江沿岸地帶の商工業は長期にわたる戰火によつて相當な毀損、破壞を被つてゐるのである。したがつて新中央政權の經濟政策の主眼が、これら地帶に於ける商工業の復興と保護にあることは言ふまでもない。しかしこれらの地帶に於ける商工業の復興を新中央政權のみが獨り負擔することは、單に財政的に至難なばかりでなく、日支提携を立て前とする日支經濟提携の趣旨にも反することにならう。當然、日本の資本と技術を輸入して、これらの地帶の商工業の復興、保護に當るべきであらう。具體的には中支振興會社を樞軸とし、製粉業、セメント工業、煙草製造工業、毛織その他の纖維工業、製紙工業、油脂工業、造船工業、硫安製造工業、マッチ製造工業等に於いてすでに實施されてゐる日支共同經營の現狀を、善隣互惠の精神によつて再編成することに經濟政策の主眼が置かれねばならない。

新中央政權の經濟的地盤の開發工作の前提條件としては新中央政權の財政的基礎を強固にするといふ課題がある。この點で考へられるものに第一に海關收入がある。また、新中央政權統治下の商工業が復活するにつれてその營業税力も培養されて行くであらう。

なほ當面の問題としては北支中支の爲替交流、軍票の統一、海關税率の確定、税制の確立、法幣對策と華興券の育成等がある。これらの諸問題に對してはすでに或る程度の對應策も出來てゐることと思ふのであるが、その實行に對して注目を拂はざるを得ない。これらの諸問題をいかに解決するかが、新中央政權にとつての大きな試金石となるであらうからである。

共產軍に大敗して 山西軍續々南下
山西々北地區赤化す

【太原廿四日發國通】西部地區に於ける共產第八路軍と山西軍の骨肉相食む抗爭は最近益す激化を極め既に本年に入つてからは去る四日から五日間に亘り嵐縣南方地區に於て賀龍麾下共產軍第百廿師の六千と白濡清の山西騎兵第一軍、傅作義の第卅五軍、孟憲吉の第十九軍計七千が熾烈な武力衝突を演じたのを始め七日には百卅師の一部と林彪の共產軍第百十五師が郭宗汾の山西第卅三軍と臨縣附近で更に十五十六日にも前記共產軍と卅三軍山西騎兵第一軍とが臨縣南方地區で交戰する等對日抗戰を留守にして双方一萬を超える兵力を動員して盛んに同志討を繰返してゐる、最近の確報によると離石、柳林鎭、汾陽を結ぶ線以北即ち山西西北地區一帶に於ては隨所に山西軍が慘敗し何れも莫大な損害を蒙つて續々南部に潰走特に第卅三軍獨立二百二旅の如きは殲滅的打擊を受けるに至りこの結果山西西北地區は宛然赤色特別區と化し賀龍、林彪の共產勢力に壟斷せられるに至つたといはれる

一方山西南部にあつては閻錫山の血の肅清は依然活潑を極め嘗て閻の直系秘密結社たりし犧盟會、山西軍內部の赤化部隊等の所謂山西進軍に對しては斷乎たる制裁を加へ、これがため隨所に山西新舊兩軍の衝突を惹起してゐるが、これと同時に閻は新に精神建設委員會を結成し滅共思想の徹底を圖ると共に新軍撲滅の秘密結社として活躍せしめ外部內部の双方から赤色勢力の驅逐を期してゐる

浙東作戰の意義
中支軍當局談發表

【上海廿四日發國通】中支軍當局は廿四日午後六時今次浙東作戰の意義および戰果に關し左の當局談を發表した

一、軍は太湖西南地區並に浙江省蕭山、臨浦鎭附近に蟠居する抗日軍擊碎の目的を完遂し新たなる態勢に轉移せり、今後更に軍の目的は既述の如く上海、杭州および太湖沿岸一帶の抗日分子の蠢動を一掃し該地一帶の安全度を昂揚するにあり、しかるに前記方面の敵正規軍は風を望んで遠く遁走し地方自衞團等また忽ち四散し抗戰意識皆無にして重慶政府の虛構的宣傳及び督戰により徒らに抗日を呼號してゐるに過ぎざりしことを立證せり、軍が戰意喪失し潰亂敗走する敵を殲滅するは一茶飯事なるも該方面の敵に對し一時急追を控ゆる所以のものは彼等をして無意味なる抗日の迷妄より脱却し同胞相殺の愚を止め靖然として新中國建設に協力せしめんとする大慈精神を顯現するにほかならず、今や新たなる態勢に轉移したる軍は要衝蕭山附近を占據すると共に新たに某方面一帶の敵を掃蕩せんとす、敵若しわが進攻を免れたるを奇貨として依然として蠢動を續くるにおいては軍は直ちに敵の致命的要衝に對し再び膺懲の鐵槌を加へその敵性を芟除せずんば止まざるべし

二、廿三日までの作戰概況左の如し（イ）太湖西南地區を掃蕩中の河野、中川部隊等の綜合戰果＝敵遺棄死體四三七、捕虜七鹵獲品＝小銃二四、小銃彈、手榴彈、機關銃彈等多數、わが戰死九（ロ）錢塘江南岸に作戰中の〇〇、〇〇、〇〇部隊は廿二日未明敵が數年來必死となりて構築したる堅固なる江岸にトーチカ地帶を突破して無血上陸に成功し同日正午には既に蕭山附近を突破し引續き約三千の敵を急追し、廿三日朝までには早くも臨浦鎭及び義橋附近高地を悉く占領せり（ハ）わが陸軍航空部隊の一部は廿三日臨浦鎭附近より前記敗走中の敵を猛爆しこれを潰走せしむ、また他の數機は同日午後敵劉建緒軍司令部所在地たる金華附近一帶を爆擊しその軍事諸施設に大打擊を與へたり（ニ）別に有力なる〇〇部隊は目下〇〇方面に急進戰果擴張中なり

艦隊報道部發表

【上海廿四日發國通】艦隊報道部廿四日午後四時發表

中南支方面戰況

一、昨廿三日海軍航空部隊の精鋭は內陸一帶を蔽ふ密雲を衝き湖南省湘桂線の要地湘潭および長沙を強襲し同地南飛行場中央部に巨彈を浴せ何れも滑走路ならびに附屬建物を爆破し全機無事歸還せり

二、同日他の有力なる航空部隊は悪天候を冒し杭州南方浙カン線の要衝諸曁および附屬軍事施設に甚大なる損害を與へたり

三、なほ同日別動せる航空部隊は揚子江沿岸安慶上流香口鎭附近において移動中の敵砲兵部隊を發見これを捕捉爆擊、相當の損害を與へたり

南支方面戰況

一、海南島方面に活躍中なりし海軍航空部隊は去る廿二日同島北西部の敵據點大星および抱舍においてそれぞれ四百名よりなる敵部隊を銃爆擊しこれに多大の損害を與へたるほか爾陽において敵兵營二を爆碎せり

オルドス、神木を徹底的空爆

【〇〇基地廿五日發國通】陸空軍の精鋭山口部隊は廿四日午前十一時寒風を衝いてオルドス東邊の要衝を徹底的に破碎、更に同日午後三時陝西省最北端長城線の要地神木に空爆を敢行敵陣地に大打擊を與へた

"射方止め！俺にまかせろ"
梅津少尉武勇談

【蕭山廿四日發國通】「小銃戰なんて面倒くさい、よし俺にまかせろ」と腰の秋水をすらりと拔く〓群る敵兵目がけて躍込み忽ち十數名を血祭りに上げた梅津少尉の武勇傳こそ蕭山占領を豫定より速かに早めた同攻略戰の華として特記しなければならない、廿二日拂曉あげた眞田部隊明田隊が同日正午早くも蕭山縣城の東端城外に迫しかゝつた時最尖兵藤森隊が蕭紹運河沿ひに西進中對岸から突如七十餘の敵が同隊目がけて小銃にも小銃の雨を降らせて來た、われは直に寡兵をもつてこれに應戰彼我の間に激しい小銃戰が展開されたがかゝる雜兵に射つ彈は持たぬと梅津龜彥少尉（山形縣）は射方止めを命じ「よし俺にまかせろ」と單身迂廻して橋を渡り日本刀を拔放つや「來い」と大喝、たじろぐ敵軍に躍込み當るを幸ひ左右に切りまくり十數名を薙倒して仕舞つた、これに度膽をぬかれた敵はかなはじとみて忽ち逃腰となり多數の武器を投出したまゝ雪崩を打つて潰走した、これを目擊したのが藤森隊の後方から進擊して來た野村隊で逃げる敵を大手を擴げて喰止め一兵も殘さず殲滅しかくて蕭山に入つたのであつた

中支奧地に於ける殘敵殲滅狀況

【漢口廿四日發國通】寒風積雪を冒して中支奧地の敵反抗を近々一週間にして破碎し遺棄屍一千餘の戰果を擧げたわが各部隊は引續き山地地帶に殘存する敵に徹底的殲滅の陣を進めてゐる廿四日までの戰況左の如し

一、隨縣東方川俣、的野、吉川、高野各部隊は前面の敵大部隊を擊破し引續き廿二日より高城周邊地區、就中東南溪谷內に殘存する敵の一部を挾擊殲滅しつゝあり現在までの戰果は敵遺棄死體三百二

一、祟陽東北方佐野部隊は廿二日より祟陽東北方山地內に蠢動中の第百卅四並に七十七師に屬する約四千の敵集團を包圍大打擊を與へて殆どこれを殲滅したわが北村、伊從各部隊は廿二日より潛江東北方卅五キロ天門北方夏家垸附近に蠢動中の傍系百廿八師および直系四、六、七師の一部よりなる約一千の敵を擊破掃蕩した

米既入國者は新手續の必要なし

【ワシントン二十三日發國通】廿三日の堀內、マックグライド會議により日米通商條約失效後、日本の所謂「旅約承認」は一時的旅行者、來職者としての取扱ひを受けることが明らかとなつたが、米國政府當局は廿三日この問題に關し既に入國してゐる日本人に對しては新たな手續きを必要とせず、事實上現在の儘の地位を享有せしめる旨を言明した、從つて新たなる入國者に限り六ケ月毎に更新手續きを必要とするとの見解を執つてゐる

獨に石油供給せば 大紛爭惹起せん
羅を繞つて石油戰

【ブカレスト二十三日發國通】ルーマニヤの石油を繞り英佛對獨の利權爭奪戰は最近愈よ熾烈の度を加へつゝあるが、確聞するに英佛兩國はドイツのルーマニヤ石油供給確保工作に對抗し最近ルーマニヤ政府に對し國內にある英佛石油會社をしてドイツに石油を供給せしめるが如き措置を執れば將來重大な紛爭が生ずるであらうと警告をなした、英佛兩國の右警告はルーマニヤ政府がこの程ルーマニヤ石油委員會を新設し同委員會に對し國家の利益のため凡て石油の生產精製及び輸出を統制する强力なる權限を附與することゝした結果おこなはれるものと見られるルーマニヤ政府が右委員會を設置した理由は第一にドイツにその望むだけの石油を供給しこれによりドイツのルーマニヤ進擊の口實を失はしめんとすること、第二はルーマニヤが國內全部の石油會社をして最近發行したる國防公債に應募せしめんとするにあるものと見られる

淺間丸事件
注目受く外相說明

【東京國通】政府は淺間丸事件の眞相を國民に徹底せしむるため廿四日午後一時卅分より首相官邸に衆議院各派代表五十餘名を、又同三時十五分より貴族院各派代表五十名を夫々招き米內首相、有田外相、吉田海相より夫々說明するところあつたが、特に有田外相の說明の內容左の諸點は注目されてゐる

□この事件の勃發する以前即ち一月九日にイギリス政府はロンドンの駐英日本大使館に對し「中立國の船舶に戰時禁制人が乘つてゐる場合は臨檢して抑留する權利を保留す」との重大申出があり、これに對しては日本政府の見解を述べておいた、一月廿一日の正午淺間丸はイギリス軍艦旗を掲げた軍艦の臨檢をうけ乘船してゐた廿一名のドイツ人が拉致された、淺間丸にはこの外に卅人のドイツ人が乘つてゐたのである、その後淺間丸事務長が臨檢士官に對し艦名を尋ねたが何等の答辯がなかつた、士官の制服は確かにイギリス海軍の服裝であつたが、艦名を表示すべき何物も認められなかつた

□戰時禁制人の解釋は日本は勿論フランス、ドイツ、イタリー等の列國は一九〇九年ロンドン宣言の趣旨に則つて各自國法で規定してゐるこの解釋に從へば禁制人は軍隊又は艦隊に編入されてゐるものに限られてゐるがイギリスはロンドン宣言に異議を唱へたので遂に國際法規とならなかつた、即ちイギリスでは戰時禁制人を廣く解釋して軍隊、艦隊に編入されてゐる者以外は徵兵適齡者以外にその他の技術者をも加へ諜報謀略に參畫する者もこれに加へてゐる、而して外務省にクレーギー英大使が來た時にも「イギリスが中立國の船舶に對し今日まで屢々同樣の行動を執つて來たが、抗議を受けたことはなかつた、その內にイタリーの船舶もあつた」と述べてゐる

天羽駐伊大使チ外相を訪問

【ローマ廿四日發國通】天羽大使は廿四日午後零時半キヂ宮にチアノ外相を訪問日伊親善機やまと號訪問に際してイタリー政府の絕大なる援助につき感謝を述べたのち極東情勢について情報の交換並びに要談を遂げ午後一時十分辭去した

國內一取引所主義へ
證券市場對策決定

滿洲に於ける證券市場の育成については時局下國民購買力吸收方策の重要課題として政府持株の開放、貯蓄債券の增發等逐次實行に移しつゝあるがこれら證券の賣買中樞機關たる證券取引所の整備充實に付ては過般の滿取改組について種々具體案を硏究中のところこの程南披滿取理事長の意見も徵し滿洲證券取引所による國內一取引所主義を確立し必要ある場合は各地に同取引所の支所を設立する方針を確立するに至つた、その第一着手として安東の證券取引所を吸收合併の形で滿取に合倂し安東に滿取の支所を設置する事となつたが政府は今後國內樞要各地に支所を設立し證券の賣買取引に關する指導監督に全きを期すると共にも逐次政府持株の開放を行ひ上場銘柄を豐富にし國民購買力の吸收に萬全を期するものとみられる

米穀證券借換

【東京國通】大藏省發表＝一月廿五日支拂期日の米穀證券（第九十九回）一億五千八百萬圓は中二千萬圓現金償還し、殘額一億三千八百萬圓は左記要綱通り借換へ發行することに決定した

一、證券の名稱　米穀證券（第百一回）
一、發行價額　額面一億三千八百萬圓
一、割引步合　日步六厘四毛
一、發行日　昭和十五年一月廿五日
一、支拂期日　昭和十五年三月廿五日
一、發行方法　日本銀行引受

國務院辭令（廿四日附）

總務廳事務官 中島元男
任總務廳參事官、敍薦任三等
弘報處勤務を命ず
（滋賀縣農會技師）關根良平
任農事試驗場技佐、敍薦任一等
兼任中央農事訓練所敎官、敍薦任一等
王爺廟農事試驗場勤務を命ず
航空局事務官 朱萬秀
任水力電氣建設局總務處土地科長
（安東省）省理事官 羽田野平三
任市理事官、敍薦任三等
補奉天市長官房計畫科長

中、東歐大公使會議近く開催

【ローマ廿四日發國通】中歐、東歐駐在大公使會議は廿六、七の兩日ブダペストで行はれ、天羽駐伊、武富駐土兩大使、井上駐ハンガリー、蜂谷駐ブルガリア兩公使その他各大公使館員出席、歐洲情勢特に中歐バルカン諸國の現狀と將來に關し種々檢討の豫定

司法官會議開催
中央地方の連絡圖る

司法部は中央の政策方針を全國司法機關に徹底せしめ同時に地方側の意見、要望を聽取し中央地方間の意思の疏通を圖り司法事務の圓滑なる遂行を期するため來る三月七、八、九の三日間に亘り國務院講堂に於て全國司法官會議を開催する事となつた、當日は

中央側より 張國務總理以下各部大臣、星野長官、及川司法部次長、常原民事司長、國分刑事司長、井野最高法院長、徐最高檢察廳次長、各科長、參事官

地方機關側よりは地方法院及び檢察廳各長官、次長等約百餘名出席

左記により協議懇談を行ふ

△七日
一、帝宮參進（簡任官以上）
二、國旗に對し敬禮
三、國務總理大臣訓示
四、司法部大臣訓辭
五、記念撮影
六、司法部大臣訓示
七、最高法院長演說
八、司法部次長の指示
九、最高檢察廳次長の檢察官に對する指示

△八日
一、民事司長の指示
二、刑事司長の指示
三、地方側の提案事項に對する協議

△九日
一、協議懇談
二、司法部大臣の閉會の辭

ソ軍敗退のあと（上）
＝ソ芬戰線を行く＝

【ヘルシンキ國通】歐洲戰爭が一向華々しい展開を見せず膠着狀態にあるのに比べてソ芬戰爭は開戰以來一ケ月半ソ聯軍の執拗な攻擊とフインランド軍の果敢な抵抗で地味ながら依然繼續され、世界の眼は北歐の小國フインランドの運命の上に注がれてゐる、記者はフインランド軍大本營報道部の好意で外人記者として中部戰線に從軍し、芬軍奮戰の跡を具さに視察するを得た以下はその觀察記である

△部隊長

我々が眞先きに案內されたのは粗末な二階建の民家でその前に着劍した步哨が立つてゐる、これが部隊本部と聞かされた、屋內一階は將校休憩所の感じだ、直ちに二階に通されると一室から五十恰好の將官が現はれて英語で我々を迎へた、愛想のいゝ人で直く傍らの參謀格の中佐を顧みて「凡べては此の人の策戰の成功だ」と謙遜する、將軍はタルヴェラ少將といつて最近この方面の戰鬪指揮の功に依り少將に昇進した人である、將軍の部屋で直く戰況說明に入つた、書齋机一ケ椅子二脚、机上の電話一ケ壁の一方に戰鬪方面の地圖が掛けられてゐた、その上に赤と青で彩られた戰績を示しながら將軍は語る

トルヴァヤルヴィまで退却した芬軍は左右に湖を控へ、その間に僅か一つの橋梁をはさんでソ聯軍と對峙したが、十二月十三日より逆襲に轉じ、先づこの橋梁より突擊して敵の前哨を薙り、次いで兩湖の間の地峽約十粁を進二無二追擊して敵一個師の主力を擊滅した、次いで地形やゝ開けるや左右の湖を迂廻せる遊軍と合し、敵の第二番師團を擊破しエグレヤルヴィを奪回、廿五粁進擊し現在では更に十五粁前進してゐる

この將軍にはこの後も一度ゆつくり話す事が出來た、將軍の起居する滿員の列車の家に茶に招待されたのである、聞けば將軍は嘗てワシントン駐在武官で最近三年は實業界に在り所謂一介の武辨ではない、記者の質問に對しても極めて要領の良い答をして吳れた、英語は流石に本場仕込みだけに流暢だが時々表現に窮するとドイツ語の單語が飛出して來る、その筈である、北歐將星の常として英國よりもドイツに近いのみならず特にこの將軍は前大戰當時ロシア支配下のフインランドを脱出、義勇兵として獨軍側に投じた後フインランドの反ソ解放戰に活躍した一人である、從つてドイツ語に堪能なのだが「今ではドイツ語は話さない方針である」と語つた、獨ソの友好關係はかほど迄に各方面に影響を與へてゐる、他方日ソ關係は又全フインランド人の關心事である、この將軍も左の如く記者に問うた「日ソ關係はどうか、ソ聯を叩くに好い機會ではないか」話題が他に轉じてからも、もう一度同じ問を繰返した、何處かの第三國が救援に來ねばならぬと言ふのがこの國の全部の念願である、日本も何か極東でフインランド支持の工作を始めて吳れないかと言ふのが皆の希望である、將軍はそれを巧妙に表現したに過ぎない、これに對して記者はかう答へた

日本はこの夏三ケ月に亘り猛烈な對ソ戰鬪を續けた、フインランドの人は皇軍がこの時戰死傷者約一萬八千を出し、ソ軍機約一千を擊墜した激戰を知らないのであらう、日本も支那事變あり、國境事件あり、多事多端日下ソ聯との關係は休憩といふ所である、今後どう展開するかソ聯を知る將軍の賢察にまかし度い

將軍も肯いた、茶の饗應にあづかつてゐる裡にトルヴァヤルヴィの勝者たる大佐もその席に現れた、耳の遠い大佐は片耳を近づけながら通譯將校を通じて質問に應じ、凡ゆる質問に率直に答へて吳れた、タルヴェラ將軍とは異つた武人型の人で極めて好印象を受けた

△生々しき戰蹟

部隊本部前に集合しバスで戰跡視察に赴く、トルヴァヤルヴィ村の手前一粁の地點に來た時「この兩側からソ聯の迂回部隊が現れたのだ」と案內の將校が說明して吳れた、當時トルヴァエルヴィ芬軍の部隊長であつた前述の大佐（當時中佐）が選拔した手兵七十名を率ゐてこのソ軍迂回部隊を邀擊したのはこの地點である、ソ聯兵はこの時三日間といふもの森に惱まされ森の中を彷徨し、相當に疲勞してゐたのみならず芬軍の邀擊に混亂して午前一時から午前五時迄同士討を續けてゐたとこの將校は語つた、トルヴァエルヴィには村人の姿は殆んどなかつた、婦人子供は勿論全て避難してゐた、唯軍の炊事場と酒保にロッタ卽ち國防婦人が甲斐甲斐しく立働いてゐるのが見られた、街を通り過ぎると道は湖に出た、この湖の間に一の橋梁がかゝつてゐる、この橋梁が兩軍戰鬪の鍵をなしたのである、即ちソ聯軍の迂回部隊を撃退した部隊長は今度前面の敵に逆襲を試みる可く兵を纏めて先づ橋梁突破の決死隊を募つた、三十八名が選ばれた、遂に十二月十三日橋梁突破に成功したが、殘る者僅かに八名であつたと言はれる、然し突擊路は開け、芬軍は一擧に突進するを得たのである、記者等は更にこの三粁前方で毀れた家屋二、三を見たが此處はソ聯軍の聯隊本部であつたらしく、聯隊の跡にはソ聯軍大佐が室の一隅に戰死してゐた、他家の內外にはソ聯兵の遺棄死體百數十が折り重つて居たと言はれ機關銃手榴彈の彈痕は激戰を想はせるものがあつた、ソ聯軍は芬軍の逆襲に全く不意を喰つたのである、この聯隊本部跡を除いては道は天の橋立にも似て、幅十米乃至二十米の砂又は西洋杉の間を走る一本筋で、この狹い道の兩側には未だ取片付けられてゐないソ聯兵士の凍結死體が算をなして散亂してゐた、小型戰車が此處に一臺彼處に二臺、三臺と殘骸を曝してゐたがまだ戰爭に經驗のないアメリカン・クリスチアン・サイエンス・モニターの記者が炎燒した戰車の中を覗いて黑紙で作つた人形の樣な死體四個を發見し、對戰車砲の威力は凄いと酷く感心してゐた（この項續く）

英の對支外交關係
重慶政權のみ
英首相下院で述ぶ

【ロンドン廿四日發國通】廿四日チエンバレン首相は廿四日下院に於て一議員の質問に答へて汪精衞氏の新中央政府問題に言及、イギリス政府は現在重慶政權のみと外交關係を有し新中央政府とは何ら關係なき旨左の如く述べた

日本政府は去る一月九日支那に於ける新中央政府樹立運動に關しステートメントを發表し新中央政府樹立運動は漸次勢力を獲得しつゝあり日本は新政府の成立に援助を與へる方針であると聲明した併しながらイギリス政府が承認し且つイギリスと外交關係を有する支那政府は蔣介石が國防會議議長兼執行委員會議長である重慶政權があるのみである

河北省主席

【香港廿四日發國通】重慶來電によれば重慶政府は鹿鍾麟の後任として龐炳勛を河北省主席に任命する旨發表した

英驅逐艦沈沒

【ロンドン廿三日發國通】イギリス海軍省發表＝イギリス驅逐艦グリスマス號（一、四七五トン）は機雷或は水雷のため沈沒した、乘組員の生死は不明である

・・・・英商船觸雷爆沈・・・・

【ロンドン廿三日發國通】英國商船バルタリー號（一五一三噸）は二十三日イングランド北東岸沖において機雷に觸れ爆沈した

・・・・ユーゴー驅逐艦沈沒・・・・

【ベルグラード廿四日發國通】ユーゴースラヴイア驅逐艦リユビイヤナ號は廿四日ドシベニク港口に於て岩礁に衝突、僅か卅分にして沈沒した、リユビイヤナ號乘組員百四十五名は救助されたがアリン艦長は責任を感じ同艦の沈沒直前同艦艦橋に於て拳銃を以て自決した

・・・・希臘貨物船爆沈・・・・

【リスボン廿三日發國通】ギリシヤ貨物船エカトンターマス・ドラクールス號（五、八二九トン）は廿三日ポルトガル南方沖合で爆沈した、同船は魚雷攻擊を受けたものと信ぜられる

日、イ修交條約批准完了

【テヘラン廿四日發國通】パアーラビー・イラン皇帝は去る四月締結された日本イラン兩國修交條約に廿四日署名せられ同協定はこゝにイランにおける批准手續を了した

商況 廿三日後場

各地株式市況

●大連株式（短期）

	寄付	大引
五品	[illegible]	[illegible]
大新	[illegible]	[illegible]
新東	[illegible]	[illegible]
滿業	[illegible]	[illegible]
鐘紡	[illegible]	[illegible]
同新	[illegible]	[illegible]
滿鐵	[illegible]	[illegible]
豆新	[illegible]	[illegible]
土木	[illegible]	[illegible]

●奉天株式（短期）

	寄付	大引
新東	[illegible]	[illegible]
滿業	[illegible]	[illegible]
大新	[illegible]	[illegible]
鐘紡	[illegible]	[illegible]
同新	[illegible]	[illegible]
滿鐵	[illegible]	[illegible]

手形交換高（二十三日）

[illegible]

新興東京にて映畫化！
出征・入營の壯行國民歌
出征兵士を送る歌
陸軍省選定
大日本雄辯會講談社募集一等當選歌
出征兵士を送る歌『愛人の誓ひ』
監督 田中重雄
主演 河津清三郎 逢初夢子
正月第三週封切
キングレコード

湯タンポ 寢爐
日本橋通三笠町二丁目角 電③一三二〇番
世帶道具 河久商店

浪花節はビクター
天中軒雲月
浪曲界の女王 新專屬

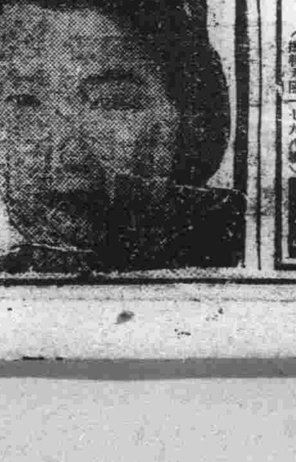

愛國軍歌
堂々巨篇の連打！

寒い……極寒襲來！
ソレ感冒だ肺炎だ！
だがさて安全ポカ〳〵溫い……
科學保溫衣の出現！

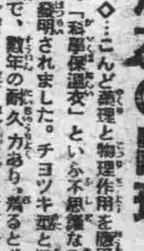

販賣店募集
說明書無代進呈
本舗 日本科學衣研究所
新發明 科學保溫衣

河馬君齒の治療

温かな冬の陽ざしを受けた二十四日東京上野の動物園の河馬のお家では當主大太郎氏（一八）が園丁數名にかしづかれて二十三日午前十時から伸び過ぎてこまる齒の治療を行つた、長さ六寸直徑二寸のこの物すごい齒は半年目毎に切らねば三度のおまんまも樂に食べられないと言ふ厄介な代物、昭和十三年七月に手術して今日で二年半目である

木材配給にも切符制を採用

配給同業公會各地に新設

木材配給機構の確立を期し曩に輸入材、民需材の全般に亘り滿洲林業の一手取扱ひを決定したが、民需材の配給に一段の圓滑化を圖るため林野局當局は關係各省地方整備委員會と協力民需材配給機關として木材配給同業公會設立を慫慂し既に牡丹江省にては設立することに決定を見て居り吉林、安東その他木材出材關係者に於ても着々準備を進めつつあり近く各地に配給同業公會の設立を見るものと豫想される、なほ民需材は滿林より配給同業公會が直接原木の配給を受け需要者に對し割當の切符を發行し、切符と引換へに製材業者に賣却する方法をとることになる模様で、配給同業公會の設立により民需向け用材配給は一段と緩和されるものと期待される

陸軍特別志願將校 本年度の採用告示

【東京國通】陸軍では廿五日の官報で昭和十五年度特別志願將校の採用を告示するが、今年度採用者は一般隊附勤務または學校配屬將校に充當されるもので現に召集されてゐる者、また在鄕中の者の中から多數採用される筈である、殊に先般幹部候補生等より將校となりたる者の役種變更に關する勅令が制定せられ特別志願將校からも現役將校となることが出來るやうになつたゝめ、特別志願將校の前途は著しく廣められたわけである、志願者の資格は大體次の如くである

一、幹部候補生若くは一年志願兵、操縱候補生または短期現役の出身者にして年齡卅五年未滿の者

二、第九十二條第一項第三號乃至第五號、同第百五條または同第百六條の規定により將校となりたる者にして年齡四十年（憲兵以外の者、技術に從事する將校たるべき者及び各部の者にありては四十四年）未滿の者

三、前二號に揭げる以外の者にして年齡五十三年未滿の者

而して第一次採用は昭和十五年三月、第二次は同八月、第三次は同十月の數次に亘り行はれるが志願表は臺灣軍司令部、支那にある各軍司令部、師團司令部、聯隊區司令部または關東軍兵事部若しくは同支部から交付される

田所警護隊長披露 田所哈爾濱新警護本隊長は着任挨拶を兼ね二十四日午後六時より哈市鐵道俱樂部において披露宴を張つた

輕金屬增資を申請

滿洲輕金屬では去る十五日の撫順本社に於ける臨時總會に於て五千萬圓より八千萬圓への增資を決定したので目下政府當局へ認可申請中である

實行部門分離後の處置を注視さる

合作社法制定續る

興農合作社設立については曩に發表を見た設立要綱により新合作社は現在まで合作社に依つて行はれて來た交易場檢査、種子配給、蒐貨業務等の實行部門より一切離れることに根本方針の決定を見、合作社法案もこの根本方針に則り審議しつゝあるが、この問題は合作社活動それ自體の根本問題たるのみならず延いては滿洲農業の樞機に觸れる問題でもあり重視され當局は頗る愼重なる態度を持し連日に亘り合作社法案につき檢討を加へつゝあり、特に實際活動の單位たる實行合作社については新たなる觀點より檢討を加へる意味から現地合作社代表の出席を求め審議を進めてゐる、合作社が以上の實際的活動より手を引いた場合の交易場檢査制度或ひは農産物統制機關、種子配給協會については大體左の如き方針をとるものの如く傳へられてゐる

一、交易場は曩に政府發表の要綱案により大體今夏廢止される模様であるがこれに代るものとして官營交易場制が考慮されてゐる

一、糧穀、小麥粉の如く統制機關の蒐貨は統制機關自身の手で之を行ふこととなり、これによる蒐貨機關の重複が問題となつて來る

一、種子配給協會の補導部が新合作社に包含され種子配給協會は獨立し行政部門と實行部門とを切離す

これ等の諸問題は農産物統制機關とも密接なる關聯を有し今後の蒐貨機構に大轉換を齎すと共に滿洲農業機構の根幹をも搖ぶる重大問題であり農村に對する一般物資配給或は物價問題とも不即不離の關係にあり興農合作社法の完成は多大の期待と焦燥のうちに注視されてゐる

種子配給決る 農產物增產に拍車

農業增產計畫に即應して滿洲種子配給協會では昨年約一千五百萬圓の運營資金を以て全滿特用、一般兩作物に對する種子配給に萬遺憾なきを期したが、本年度は更にこれを積極化すべく種子計畫中の所この程大體の方針を確立、特に本年度は取扱種子種類を若干增加すると共に資金部門に於ても昨年度に比し約倍額の三千萬圓見當を見込むに至つた即ち從來同配給協會に於て取扱つた種子は水稻、陸稻、大麥、小麥、燕麥、高粱、包米、粟、大豆、落花生、柞蠶、洋麻、小麻、ルーサン、蔬菜、苧麻の十六種を全滿農事合作社を通じ配給し來つたが、現下の社會情勢に對處し右十六種の配給數量の可及的增量を圖ると共にライ麥、蕎麥、甘蔗等をも取扱ふこととし開拓用地種子中蔬菜類は滿拓自身の手により、他の一般作物については滿拓の所要計畫に基き同協會が從前通り取扱ふこととなつた、しかして配給機構は興農合作社に代ることに省、縣の機構を通じて種子の配給集荷が行はれるものと見られてゐる

貨幣發行高六億三千萬圓

月央とゝもに逐次膨脹に轉じた中銀貨幣發行高は廿一日官廳特殊會社方面の俸給其他諸支拂を映じて鑄貨不變乍ら紙幣は七百萬圓を增加して又々六億臺を突破して六億百萬圓、鑄貨とゝ合せて六億三千四百萬圓となつた、月末接近とゝもに決濟資金の移動が旺盛となるにつれ更に膨脹を續けるものと豫想される同廿一日に繰込まれた預金は五億八千八百萬圓と前日に比し六百萬圓を減じ貸出は七億九千七百萬圓と八億圓臺に迫つた

日本側が經費負擔せば 比島、興亞競技に參加

【マニラ廿四日發國通】皇紀二千六百年を祝して日本で行はれる興亞競技大會に比島を招待するとの報に對し比島側では未だ正式招待狀が日本より着いてゐないため參加か否か言明を避けてゐるが、比島は本年十月アルゼンチンで擧行される南米競技大會に約五十名の選手を派遣することに決定既に議會に右計畫豫算を請願中であるので經費の點からその參加を危まれてゐる從つて日本側が經費を負擔する場合は當然參加するものと見られ正式招待の到着を待つてゐる

◇比島體協主事イラナン博士談 この話は非公式には承知してゐますが未だ正式の招待狀に接してゐないので參加不參加は言明出來ないが自分個人としては極東大會以來久しく日本と綜合競技會の機會に惠まれぬので五六月頃は氣候も良く比島は休暇中であるので是非代表を送り度いが唯經費の點で見當がつかぬ、正式招待のあり次第議會に追加豫算を提出したいと思つてゐる次第であります

交通機關は緩和

燈火管制一部改正

きのふ 分科委員會

首都警察廳では防空訓練に關する第一回分科委員會を二十五日午後一時より同廳講堂で開催、防空演習實施に先立つて特殊方面の一部規則改正の最後的審議を行つた、本年度は國都最初の避難交通整理訓練を全市一齊に實施される事となつて居るが一般民衆としても最初の訓練であるだけにその主旨を充分諒得、當局の指示に一糸亂れぬ避難行動を要望されてゐる、尚一般家庭に於ては新法規の精神に基いて從前通りの燈火管制法規に依つてやれば良い事になつてゐるが、特殊交通機關方面は從前の法規が改正されて非常に緩和されてゐて左の如くになつてゐる

一般燈火 標識燈類 火災報知機、非常報知機、避難所、救護所、警察消防官署、消火栓各標識燈は減光（透視距離五百米以下）▼街路燈類（減光且つ遮光）▼門軒燈類（消燈、但し必要に應じ街路燈類に代用するものは制限内に於て殘置す）▼屋外作業燈類（減光且遮光）▼特別屋外燈類、公園、庭園、廣場照明燈、各種運動競技娛樂場燈（消燈但し公園、社寺燈に限り交通治安維持の必要ある場合面積百平方米に付き一燭光以内一燭光以下に減光し遮光、各燈の間隔を八十米以上として殘置する）

交通機關 交通信號燈類（平常の儘）▼交通標識灯類（減光、又は遮光）▼自動車燈類、前照燈、側燈（減光）尾燈、車輛番號、停止燈、方向指示器、計器燈（平常の儘）室內燈、乘合自動車標示燈、其の他の燈火（平常の儘、但し乘合自動車室內燈に限り各燈每に遮光）▼普通車輛燈類、自轉車、手車、人力車、荷牛馬車、乘合馬車燈（平常通り）▼携帶燈類、個人携帶燈其の他之に類する燈火（平常）

吉林省討伐成果

昨年十月一日討伐開始以來十二月卅一日に至る○○部隊の擧げたる主要なる討伐成果左の如し

△消匪數 遺棄死體三〇四、捕虜二七三、歸順四一二（長島工作班の歸順せしめたる匪首庄五英岳團長を含む）

△鹵獲品 小銃四四一、同彈藥約二万、○○○發、自動火器七、白米雜穀約九六〇石、野菜類二、三五〇、〇〇〇斤、兒童被服類七一三足、天幕四五

△山寨を覆滅せるもの 五六五

尚本年度に入り著名匪首にして捕獲せられたるもの王長勝、丁參謀の二名、射殺せられたるもの双勝あり肅淸工作の完成も近き將來にあるものと信ぜられる

中銀帳尻

二十三日現在中銀帳尻左の如し（單位千圓、△印減）

		前日比增
紙幣	六〇八、八一五	七、三六六
鑄貨	二四、〇七八	一一四
預金	五九三、六四一	四、九二二
貸出	八〇一、一三四	三、七九一

酒精原料に菊芋

開拓農民經營に福音

產業五ケ年計畫の進行と共に各種產業上乃至國防資源としての酒精工原の軍要性は更に一段の加重を見てゐるが從來滿洲に於ける酒精原料は包米を主として一部高粱、糖蜜等が使用され來つたのに對し昨今の食糧問題から包米の代表食轉化傾向が增進され悉いては將來の價格昂騰が豫想されるに至つたので酒精生產コストの低下を圖り飛躍的增產に備へる見地から包米に代る新なる代用原料として全滿至る處豐富に野生する洋美（菊芋）に着目、一昨年來大同精酒では大陸科學院、滿鐵產業部、開拓總局、專賣總局等關係機關と協力鋭意これが研究を續けた結果大體の見透しを得るに至り去る廿二日新京に於て行つた關係者の試驗研究報告に基きいよいよ年內に實驗分擔を決定工業化への一步前進を行ふことゝなつた、これによると從來の包米原料に比し生產コストに於ては約三分の一に低減され、而も栽培法も至極簡便で球根收量も頗る豐富であり且つ莖葉は家畜飼料として餘すところなく開拓農民の多角經營にとつて恰好耕作物ともなり關係方面では大いに力こぶを入れてゐる

戰殁勇士未亡人を教壇へと送る

第二回募集を擧行

【東京國通】武勳の戰殁勇士未亡人を中小學校或は幼稚園の教壇に送つて子女教育の重任に當らせやうと軍事保護院では昨年九月から各地に養成所を設け養成に當つてゐるが第一回募集後も入所申出が續出してゐるので東京特設中等教員養成所および岐阜、兵庫特設小學校教員養成所の三校につき來る八月の第二期生募集を特に繰上げ四月から授業を開始することとなつた、願書締切三月五日、試驗は四月一、二の兩日で各養成所には何れも子供を伴つて入所出來るやう寄宿舍の設備もある、なほ宮城、東京、廣島、熊本の各特設小學校教員養成所並に奈良特設幼稚園保姆養成所の第二期生募集は來る七月末行はれる

軍人後援會理事會 廿七日開催

滿洲軍人後援會では今年初の理事會並に評議員會會員として康德七年度の事業方針を決定すべく二十七日午後一時より軍人會館に於て直木會長以下出席の下に左の如き議案を審議する事となつた

一、康德七年度事業計畫

二、康德七年度歲入歲出豫算案

三、後援會規則一部改正報告

四、將來の事業に對する意見發表

尚此の理事會の決定に從つて二月二、三、四の三日間に亘つて主事會が開催される

戰傷勇士の教官採用考査

民生部では目下戰傷勇士の教官志望者百五十名を始め初等中等各學校教官三百五十名及び開拓總局、土地開發會社と協同の農業土木教習生六十名、開拓醫學院生三百名等を募集中だが、その試驗の大半が二月上旬から內地で行はれるため、次の三班の試驗委員團を編成し二月一日午後六時五分新京發のぞみで朝鮮經由それぞれ試驗地へ出發させることになつた

第一班＝近藤普通教育科長、河野事務官（福岡、鹿兒島、廣島、高松、松江）

第二班＝坂野高等教育科長、岩城奉天農大教授（京都、名古屋、長野、金澤）

第三班＝高井教學官、水谷事務官（東京、山形、仙臺、札幌）

內科 外科 一般 外科 大森医院 ダイヤ街 電③四七四三

金融強化 ミシン カメラ ドコヨリモ 高價買入!!! 御一報秘密參上 何品を問はず 萬能に通じた ㊣質店 祝町三丁一三番地 電話③三六八七番

ネ ヱ君！まつたくの話が醉つていふわけじやないョ、こんなこたア言ひたかねえんだけど、あつしがこのボーッとい～氣持になつて居るのはネ、灘の生一本白鶴と、うまい滋養のある菜めしを食つてゐりやア天下泰平とでも言はふかイ、ネヱ君 酒じや興榮號の白鶴サ 菜めしおでんじやばか盛サ 菜めし おでん ばか盛 新京銀座新道（消防署横東入） 灘の生一本白鶴

鹿谷綜合齒科 診療時間 午前九時……午後七時 日曜は急患の外 祭日は此限に非ず 午後休診 レントゲン科 光線療法科 口腔外科 一般齒科 本院 祝町三丁目 青陽ビル二階 電話(3)四八七八番 分院 大安路 安ビル二階 (3)…

ハイ 彩…

淋病 治療は責任ある根治療法によられよ（ＨＳ線療法の說明書進呈） ◇淋病、婦人病、蓄膿症、皮膚病 胃腸病、ルイレキ、其他の慢性諸病 東京 樂生堂ＨＳ線新京療院 新京祝町二ノ四（西本願寺西隣入）

5バット 十本七錢

金剛金庫 旭金剛型 高級金庫 網製書庫 各種製造 在庫豐富 金剛金庫製造元 東來洋行 大連市山縣通一六六 電話二一八二一番

御家庭の福音 御台所用品、金物類の錆付き油の附着せる機械器具の御ミガキ用として經濟的經便な!! サポールド磨石鹸を御愛用下さい 大連 奉天 萬玉洋行

各種寢台 家庭用 折疊式 子供寢台 病院用 新京日本橋通 家具 裝飾 品川洋行 電③二〇六二・二五九三・三一二一

舌頭は躍る 味覺の花園 味のデパート 辨當 壽司の折詰 大量御注文に應ず 壽司 和食 洋食 喫茶 菓子 二不味 新京東二条通（銀座新道角） 電話③二三四二番

かぜねつに 一服で利く 大陸風藥 双葉藥局 東二條通り二七 電話③六四三五

パーマネント 優秀な技術者を招聘しました 少しもお待たせせず致します 御婚禮仕度 貸ラツカ・衣裳 赤外線美顏術 ダイヤ街通り 老松ビル二階 老松美粧院 電③六三四九番

主婦は溫情もて率先指導せよ

滿人女中使ふ心得

滿赤保健婦養成所 鷲頭女史談

勤勞や衛生の觀念に乏しい滿人家庭の子女に日本婦人の家庭での勤勞振りや生活の仕方を見習はせて、滿人家庭の向上を圖らうといふ企ての下に、昨年滿洲國赤十字社の事業の一つとして家庭保健婦養成所が開設されて以來、同所の舍監として生徒（滿人の娘さん）と一緒に起居し實地指導に當つてゐる鷲頭冬子女史に種々感想をきゝましたが、日本人女中の拂底で滿人女中を代りに使つてゐる滿洲の奥樣方の參考になる點も多いと考へ、そのお話の一端を揭げませう

この養成所に現在收容してゐるのは十五名で、大半は地方の

中以上の 農家の娘さんです、これも三ヶ月の講習を終ると實習生として日本人の家庭に入るわけです、去る十一月講習期を終つた一期生十八名を中流以上の日本人の家庭に實習生として住み込ませましたが結果は期待に反してうまく行つてゐるのは稀で、兎角の非難が多く困つてゐます、これは勿論保健婦が日本人の家庭の事情をよく知らないのが大きな原因でせうが、全然異つた風俗習慣のうちに育てられた滿人の娘を迎へやうといふ場合、日本の主婦たちにももう少し考へなければならぬ點がありはしないでせうか、日滿兩國の關係は不可分であり、殊に滿洲に住み滿洲國の一員である以上、たとへ女性であつても私達日本女性はもつと心を開いて滿洲人と親しんで行かなくてはなりますまい、こゝの保健婦たちは普通の女中とは違ひますが、普通の滿人女中を雇ふ場合でも使用者の側で充分な同情を以て使つて戴いたら、世間によく見るいざこざも大半解消するのではないでせうか、元來滿洲人の

家庭で はどんなに家が貧しくても女の子には骨の折れる仕事や手の荒れるやうな仕事は滅多にさせない習慣です、つまり賣物ですから娘の間はなるべく綺麗に飾つて遊ばせておきます、日本人の家庭に入つてお掃除や水仕事を嫌つたりお洒落をしたがつたりするのもこの習慣から來てゐるのです、滿人は中流位の家になると大抵奴隷のやうなものが居て、日本の一般の主婦たちのするやうな仕事（掃除や洗濯や煖房焚など骨の折れる事）は皆これがしてくれるのです、だからこんな仕事を與へられるとムッとする者が多いのです朝晩玄關先に主人や學校へ出る子供たちを送り迎へさせりにすることも、日本人の女中なら當り前のことに考へるでせうが滿人だとさうはいきません、先づ何よりも日本人の風俗や習慣を早く呑み込むやうに仕向けることでせう、じつと坐つてゐて顎で女中を使ふといふやり方は絕對禁物です、むしろ奥さんが先に立つてお洗濯も、お掃除も、雜巾がきも、便所掃除も自分で模範を示し、氣長に毎日少しづゝ

教へ込む やうにすべきです、實習に出た保健婦たちは口を揃へて「日本人の家庭はダラダラと終日仕事が多くて息を吐く暇が無い」とこぼしますが、これなど主婦として一考すべき問題では無いでせうか

婦人服にも器用に 頭を働かせよ

婦人服には是非アクセントを！和服に馴れた婦人方が、きものから洋裝におうつりの時、最も陷り易い失敗はアクセントの過多です、半衿、帶しめ、帶揚、さては羽織の紐等々美しい贅澤な小物を身につけて來た日本人にとつて、裝飾の割合に尠い洋裝は何となしに淋しい感じがなさるのでせうけれどシムプルな中に洗練された美を、といふのが寧ろ洋裝のねらひ所でせう、ですからアクセントは唯一つの時が最も效果的であることを御記憶下さい、唯それを何れに求めるかは貴女のおつむにかゝります、クリップ、バックル、飾ボタンにそれをお求めになるもよろしいでせう此頃可憐なフラワーを胸や肩におつけになる方もちよいちよい見受けられますが、あれもおとなしい可愛らしい感じです新しい試みとして胸のポケットやネック或は前腰にわざわざ大仰なポケットを設けてこれに目のさめるやうな配色で刺繡やアップリケ（別布を置いてとぢつけたもの）やステッチ（かゞり刺繡）を生かしたものがアチラで流行り出しましたが、豪奢なメタルや石ものの手に入りにくい今これもフラワーと並んで最も效果的なアクセントではないでせうか、飽きの來た派手なマフラーやスカーフをこはしてネックやポケットの縁に使つたり、ツーピースならヂレにでも仕立てゝ胸からちよつと派手な色をのぞかせるなど廢物でも頭の働かせ方一つで相當シックに活かせさうです

血壓亢進症！ 都會人はかゝり易い

都會人には血壓亢進症にかゝる虞のある人が多いのですが、これに罹りやすい人は、精神の過勞、肉類の過食、酒、煙草、珈琲、茶の濫用、黴毒、慢性モルヒネ中毒、鉛中毒、糖尿病、喘息、多血病、精神上感動し易い人、動脈硬化の遺傳的關係のある家族、月經閉止期にある人などです、かやうな人は常に血壓を調べておくことがよいでせう

大體、血壓の平均量を年齡別にしますと

……◇……

◇十一ー十一歲＝百六ミリー六十
◇十五ー十九＝百十三ー六十八
◇廿ー廿四＝百廿一ー七十二
◇廿五ー廿九＝百廿一ー七十四
◇三十ー三十四＝百廿二ー七十五
◇三十五ー卅九＝百廿四ー七十六
◇四十ー四十四＝百廿六ー七十七
◇四十五ー四十九＝百廿七ー七十七
◇五十ー五十四＝百卅四ー八十一
◇五十五ー五十九＝百卅六ー八十七
◇六十ー六十四＝百卅七ー七十六
◇六十五ー六十九＝百四十三ー七十八

……〇……

といふ風になつてゐます、そして大約百四十ミリ以上血壓がありますと輕度の血壓亢進症、百六十ミリ以上は眞の血壓亢進症といふことになつてゐます、しかし乍ら、血壓は日により狀態によつて十から廿ミリ位相違がありますから、血壓は一回はかりでなしに毎日計つて見なければ眞の血壓が出るものではありません、大體血壓が平常よりあがる場合は

……◇……

（イ）尿がたまつてゐると五ミリ血壓が高い
（ロ）運動した直後
（ハ）飮食した後
（ニ）外界の溫度が暖かい時
（ホ）正午より夕刻まで（從つて午前十一時頃がよい）
（ヘ）臥位で計つた場合
（ト）精神の過勞は五ー十ミリ
（チ）右利きは右手の方が高く、心臟より腎臟の方が高い
（リ）不眠の後などです

骨ごと食べられるお魚の煮付方

發育期の小兒にはなるべくカルシウム分を豐富に含んだ小魚類を與へるやうにしませう、ごまめ、いりこなども結構ですが、魚店の店先に並んでゐるキス子、小ハゼ、メバルなどもなるべく骨ぐるみ戴けるやうに調理して與へたいものです、小魚は鱗と腹わたを去り、そのまゝで焦目がつくほどに白燒します、これをよく煮立つた揚油でカラリと揚げておきます、鍋に少量の水を入れ人參、筍、白菜等あり合せの野菜を纎に切つたものを入れて火にかけ、一度煮立つた時前に揚げておいた小魚を加へトロ火で少し煮てから鹽、味醂、醤油で好みに味をつけ、下し際に青葱を斜に薄切にしたものと味の素少量を加へます、これなら小兒にも老人にも骨ごと戴けますから一度お試し下さい

海外短信

人間の毒は犬の毒より惡性

最近或る男が犬同志の喧嘩の仲裁に入つて相手の犬に嚙みつき非常なセンセーションを起した事がある、ニューヨークの齒科醫師會は今度犬の毒と人間の毒といづれが優るかを研究の結果遂に人間の毒の方が惡性であるといふ犬にとつては誠に恐るべき結論に達し各方面で話題となつてゐる、その理由は人間の口の中には犬より惡性のバクテリヤが含まれてをり、これが作用することによつて相手の體に非常な惡結果を齎らすといふのである（ニューヨーク）

世界一氣が早い

ニューアーク市（ニュージャーシー州）でリンネル商を營むシドニー・フォーテル氏（三六）は最近子供が生れると云ふのですつかり有頂天になり、出生を待つのがじれつたくなつて、親戚知人宛にその命名祈禱式の招待狀を出し而も生れる子供の性別をはつきり豫言してしまつたが、いくら同氏の名前がフォールテル（豫言する）だとて聊か早手廻しだと人々を呆れかへらしてゐる（ニューアーク）

不屆なエロ雷

ペルーのリマ附近カレンデイン町に最近猛烈な雷鳴起り、折から街上を歩いてゐた一婦人の近くに落雷、その着物を引裂きすつかり裸にしてしまつた、婦人はこの突然の恐怖と羞恥から全く聲が出せなくなり唯震へるばかりだつたが、この珍景を眺めてゐた啞の一青年思はず聲を發してしまひ、以來發聲法を會得したと云ふ（リマ）

毛絲編み靴下乾し方御紹介

◇…毛絲編みの靴下は、丈夫であたゝかくてよいものですが、これが汚れて洗濯し乾かすときに、下手をやりますと縮んで、後ではくときにすつかり足があはなくなつて困ることがあると思ひます

◇…これは乾すときの手當一つで防ぐことが出來ます、つまり靴下はかならず吊して乾すのですが、吊り下げて乾すときに靴下の中へ小石を適當に入れて乾すと、石の重みで毛絲がのびて乾いたときに決して縮んでゐませんし、元の形にすぐ直ります

下手なやり方をして引張つたりすると毛絲が切れたり、二度とはけなくなります

◇…もう一つ注意したいことは、火のそばで直接に乾かすことは禁物です、もし毛絲がすこしでも弱つてゐると、すぐそこから裂け易くなるからです

綴方教室

うちのぽち

三笠校三年 橋本幸子

私のうちのとなりにぽちが居ります。おととひ右の前足をいたくしたのでせうびつこになつてしまひました。

お母さんはおとなりの犬たけどしんぱいして「かはいさうね」と毎日見るたびにおつしやいます。お父さんも時々見て「犬はびやうきのやうだね」とおつしやいます。

私もかはいさうだと思つておべんたうやおかずをやります。犬はうれしいと見えてしつぽをふつてとんで來ます。それをたべてしまふと前足をつかないやうにしておだい所の方へかけて行きます。お母さんがいらつしやるとあがらうとしまます。お母さんがうちにあつたふるいパンをやるといそいでおだい所をとび出します。そのかつかうを見るとほんとにかはいさうになります。

それで私は犬の名前をかへようと思つていろ〳〵かんがへて「てつ」といふ名前にしました。

だけど前にぽち〳〵とよんでゐたのです、ぐぽちとよんでしまひます。

私は「てつ」がほんとにかはいさうです

ヤマネコ

東光校一年 ヒロセミツ子

コノアヒダシンブンニヤマネコノシヤシンガデテヰタノデ、ミニイキタクテタマラナカツタ。ケレド、ケフセンセイニツレテイツテモラヒマシタ。コノアヒダノシンブンニトラヨリツヨイトカイテアツタノデ、ドンナニツヨサウナネコダラウトオモツテヨロコンデ、ミンナトイツシヨニイツテミマシタ。ソシテヤマネコヲミルト、ヤツパリフツウノネコヨリツヨサウナカホヲシテヰマシタ。ワタクシハコノマヘオカアサントイツテミタラドウブツエンノオヂサンガトラニエサヲヤツテヰマシタ。ソノコロマダヤマネコヤ、イロイロナメヅラシイモノハナイノデツマラナイカラ、スコシミテカヘリマシタ。

夏休に買つた金魚

室町校五年 金子多津子

「金魚ー金魚ー」と、金魚賣が大きな聲を出して、私の家の方へやつて來た。

「お母さん買つてね」と私が言ふと「買つて、では買つて上げるからいらつしやい」と言ひながらお母さんは外へ出た。「理科に使ふのだから、大きくたつて小さくたつていゝのよ」と、私も言ひながら外へ出た。「どれがいゝ」「どれでもいゝわ。理科に使ふのだから」「理科に、そんなら三匹でたくさんね」「さうね。でも、でめ金を買ふわ。私、目が大きくて學校でもでめ金と言はれてゐるからさう〳〵此の金魚私と兄弟だわ」そんな事を言つて居ると金魚賣は「これは十五錢、これは十錢、これは七錢」と言つた。私が「一匹十五錢や十錢や七錢」と言ふと金魚賣は「さう〳〵」とうなづいた。「お母さん高いわね」「本當に、でも理科に使ふのだから二匹買ひませうね」「二匹でたくさんだわよ」と言ふと、金魚賣は私に「はぢ買ふ」と言つた。殺さなかつたら買ふけれども、理科に使ふから殺すだらうと思つたので私は「いらないわ」と言つた。自分で使ふのに自分でわからないなんて變だ。お姉さんが「はち買ひませうよ。」と言つたが、私は「いらない」と言つた。お姉さんが「どうしていやなの」「だつて殺すから」「可哀さうに、殺さなくたつていゝじやあないの」「殺すわよ」と私はお姉さんと口喧嘩をした。洗面器の中に入れて机の傍に置くと何だか殺すのは金魚が可愛さうなので殺すのをやめた。金魚はでめ金と和金だつた。今は二匹揃つて仲よく洗面器の中をいう〳〵と泳いでゐる。大きい洗面器の中にたつた二匹なので泳ぎ良いのでせう、今日も二匹揃つて、ピチ〳〵元氣に泳いで居ました

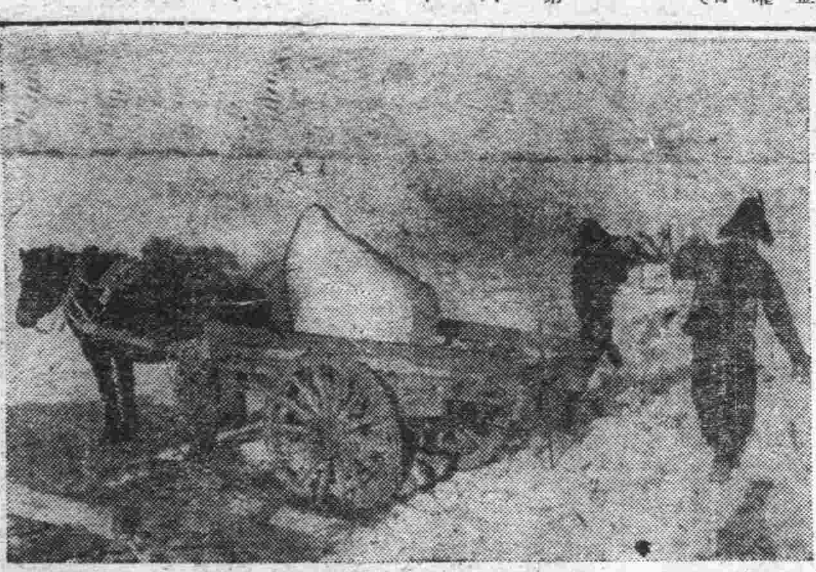

氷を取る 松花江風景

哈爾濱松花江のけふこの頃の風景、飮料用や冷藏用に夏の市民に無くてならぬ天然氷の保存作業に今や大童の有樣である

奉讚日本皇紀二千六百年
國都吹奏樂團合同大演奏會

輝やかしい神武天皇御即位紀元二千六百年を迎へ大日本帝國では國を擧げて曠古の祝典を擧行する、我が滿洲帝國に於てもこの祝典に當り各種の慶祝事業が行はれるが、我等は意義深き本年の紀元の佳節の前日、最も市民的に奉祝の意を表すべく在京各吹奏樂團の後援出場を得て奉讚祝賀國都吹奏樂團合同大演奏會の壯圖を決行することとなつた、今や新京に於ける各樂團の充實發展は近來目覺しいものがあることは衆目のよく認むるところとなつてゐる、この榮ある奉讚のためにこれ等樂團相集ひ最も莊嚴に且つ盛大に音樂による慶祝の誠をいたすことは東亞民族の高鳴る行進を奏する未曾有の偉觀であり豪華版的藝術の歡喜に溢るゝ展開であり以て遙かに友邦の佳辰に呼應し得るものたるを信ずる

出演樂團 新京軍樂隊 新京音樂院 滿洲電業株式會社 滿鐵新京支社 新京商業學校 新京中學校 （特別出演）關東軍々樂隊 新京混聲合唱團

當日の演奏プログラム等は追つて發表致します

二月十日 午後一時 滿鐵西廣場倶樂部

無料開放

主催 滿洲帝國協和會首都本部 新京日日新聞社

けふの番組

廿六日【金曜日】【MTCY 新京放送局】

ラヂオ

朝
七、三〇（新京）建國體操
七、四八（大連）入港船のお知らせ
七、五〇（新京）ニュース
八、〇〇（大連）初等滿洲語講座 秩父固太郎
八、二五（新京）氣象通報
八、三〇（新京）朝の音樂（レコード）ピアノ獨奏 謝肉祭（シューマン作曲）セルゲイ・ラフマニノフ
九、〇五（東京）經濟市況
九、三〇（東・奉）經濟市況
九、四五（新京）建國體操

ラヂオの御用は 東京無線 電三 四九二〇・五三八九

晝
一〇、〇〇（大連）經濟市況
一〇、〇五（哈爾濱）幼兒の時間、幼兒童話「ひかうきとにんぎやう（二）」よいこの會
一〇、二〇（大連）母の時間「子供の勉強に對する母親の注意」神明高女教諭島田ふみよ
一〇、四五（哈爾濱）家庭メモ
一〇、五〇（哈爾濱）料理獻立
一一、〇〇（新京）食料品値段
一一、三五（奉天）經濟市況
一一、四〇（東京）經濟市況
一一、五九（東京）時報
〇、〇一（新京）晝の演藝、浪花節（レコード）赤城の血煙（廣澤虎造）平手造酒（玉川勝太郎）
〇、三〇（東・新）ニュース
一、〇〇（奉・連）經濟市況
一、〇五（東京）經濟市況
二、一〇（本・連）經濟市況
三、二〇（東京）經濟市況
四、〇〇（東・新）ニュース
四、四〇（東・連）經濟市況 氣象通報
五、三〇（新京）歌謠曲（レコード）鴨綠江（勝太郎）古き花園（二葉あき子）秋の夜（勝太郎）滿洲しぐれ（晋丸）長城悲歌（南部朝男）さよならも言はないで（江戸川蘭子）

夜
鶯ぶし（立石千代子）
六、〇〇（奉天）子供の時間、新滿洲童話アルバム（一）汽車の見える窓（小見山善雄作）奉天トモダチ會、伴奏奉天トモダチ會音樂部
六、二〇（東京）コドモの新聞
六、二五（大連）趣味講演「チエホフの人生」紫藤貞一郎
七、〇〇（東・新）ニュース、告知事項
七、三〇（大阪）國民歌謠、肇國景仰の歌
七、四〇（大連）合唱（國に誓ふ、原つぱ、歌の殿堂、お江戸日本橋、馬子の唄、紀元二千六百年頌歌）JQAK混聲合唱團
八、〇〇（東京）管絃樂、富士箱根の印象（杉山長谷雄作曲）交響的木曾（山田和男作曲）日本放送交響樂團、指揮杉山長谷雄 山田和男
八、四〇（東京）連續物語 宮本武藏（吉川英治原作）市川八百藏
九、一〇（東京）時事解說「青島會談を中心として」同盟通信東亞部次長 牛谷高雄
九、三九（東・新）時報、ニュース、ニュース解說、氣象通報、告知事項、明日の番組
一〇、三〇（新京）今日のニュース
一〇、四〇（哈爾濱）北滿の時間（露語）

小兒科專門 古野醫院 電3-5243 八島通七 新京神社裏南角

純節第一品料理 東三條通 かうぐち 割烹光樂 電三三二八三

たんせき ぜんそく
きゝめ早く肺炎を防ぐ

龍角散は各家庭に常備すべき、效果迅速で純良無比の良藥にて國民保健上賞讃を博して居ります。たんせき、ぜんそくの急性慢性によく効き、香味佳良誰にでも服みよく、副作用は絕對になく肺炎その他の變症を防ぎます。

痰咳 喘息 流感 氣管支カタル 百日咳 麻疹咳 肺病咳 音聲嗄

良藥

龍角散

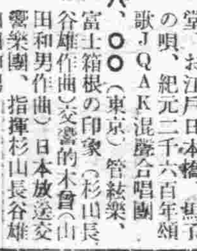

舞踊大家 石井漠氏曰く——舞踊家が聲をやられることは聲樂家以上です。事實喉などの氣があつたら舞踊家の生命は破壞です。僕はこの點非常に用心深く、保健上龍角散を缺さず持つてゐる理由です。（雜誌反響欄）

四日分 三十錢
定價 八日分 五十錢
十八日分 一圓
四十日分 二圓
六十五日分 三圓

登錄商標 龍角散

龍角散效果容態書
（喀痰）／たんにて常にゴホンゴホンと惱む人
（喘息）／ぜんそくにてゼイゼイ息切する人
（頻咳）／せき頻りに出で夜中オチオチ眠れぬ人
（流感）／流行感冒インフルエンザのせき出る人
（肺病）／肺病にて常に力なきせき出る人
（血痰）／たん臭氣帶び時々血の交る人
（音聲）／音聲のかれ又は咽喉のいたむ人
（疲勞）／老人又は病人の疲勞性より出るせき
（小兒）／百日せき又ははしかせきの小兒

▽全國各藥店にあり△

東京市神田區豐島町 株式會社 本舖 藤井得三郎商店 振替東京九一番 電話浪花(67)一〇八〇・九〇二〇・一〇五

D14—2

新年文藝・選外佳作

流れ（五）

伊達英明

「僕飲めないんです」
義介は固くなつて答へた
「まあ！初心ね、恰好だけ」
すつかり彼より姉さんのやうな態度をとつて、本當に恰好だけ注いだ。
「大いにやらうぜ、相良頑張れよ、鑛山の誰にも負けるなよ」
平松はすつかり得意になつて云つた。
「貴女の名前は何て云ふの」
「私、戀香、戀は戀人の戀香はカヲリ」
義介は戀人の戀など云はれて眞赤になつてしまつた
「おや、相良の奴、隅に置けないぞ、もう口說いてゐる」
向側の山内は義介が小さな聲で戀香の名前を聞いてゐるのを目付けて盃を出した
「酒に醉ふな、淫蕩その中にあればなり」……聖書の句が想ひされた。又一方カナの婚禮のことが想ひ出された。
戀香は殆ど眞似ごとだけ彼に酌をした。平松は山内と盛んに應酬してゐる。やがて平松は「相良、俺のエテ公踊を見せてやる」と服を脫いで猿股丈になつて部屋中猿の眞似をして歩いた
義介は馬鹿らしくなつてしまつた。眠くなつたと云つて其處に橫になつた。
「もうまゐつてしまつたのか」と平松は云つて盛んに女達や山内と飲んでゐる。
その中義介は何時の間にか本當に眠つてしまつてゐた。
「平松お前はそんなに浴びるやうに飲んで何になる。今の時勢を考へろ、お前は俺の歡迎會に口實をつくつて飲んでるんだらう、疲れを休める程度ならよい、こんな山奧迄わざ／＼運んで來た品物を、如何に酒の肴だとは云へ、食ひ散らし勿體ない話ぢやないか、東京でもこんな御馳走を食へない人は澤山ゐるんだぞ、おい平松！」
義介は醉ひつぶれた平松を起すに大變だつた。彼は悲しかつた。終ひに彼は平松の頰面をガンと毆りつけようとした時「お、痛い」と云ふ女の聲で眼を覺した
「うなされてゐたから起さうと思つて、こつちを向いたら、いきなりお乳を突かれちやつておっ痛た！」
戀香が彼の傍に寢てゐたのであつた。彼は慌てゝ飛び起きた。いつの間にか上着もズボンも脫がされて浴衣を着てゐた。彼は急いで洋服を着たが、さてどうしてよいか分らなかつた。鑛山に歸る道も知らなかつた。
「どうなさつたの、まだ夜明前よ」
戀香も床の上に起き上つた。
「この邊に宿屋ありませんか」
義介は傍を向いて云つた
「宿屋？此處は元宿屋だつたさうよ、此の家が一軒だけ」
戀香は義介の狼狽振りを笑ひ乍ら答へた。そして平松も山内も他の室で寢てゐるから貴方も此處で寢なさいと云ふのであつた。
「此の家は宿屋だつたんですが、お客が無いでせう、此の邊に來る御客と云へば鑛山の御客だけでせう——不景氣とそれに鑛山の日本人の男の人の慰安場所が何も無いといふので、鑛山の肝入で此處が料理屋になつたのよ」
とこの料理店の出來た經緯を話し出した。
そして
「ねえ！貴男この夜着と掛蒲團上げますからお寢みなさいよ、私この敷蒲團で柏餅になつて寢るから」
戀香はさう云ふと其處に義介がゐるのなんか眼中に無いかのやうに、敷蒲團にくるまつて寢てしまつた。
義介は彼女の方を見ぬ振りをしてゐたが、その好意を嬉しく思つた。そして遂に巧みにまるまつて寢てゐる姿をじつと見つめて何時迄も坐つてゐた。
それから六箇月經つた。義介は戀香の事を忘れなかつたが、一生懸命働いた。そして近頃仕事に慣れた故か少し自分の周圍を省み、又人々の生活について考へる餘裕が出來た。鑛山の人人は晝間は職場に在る兵隊のやうに命がけで働いた、生產擴充の使命を完了しようとして。そして夜は、彼等が職場から解放された自分の時間はどうしてゐるか。彼は其處に二つの流れを見出した。一つは平松達のやうに酒や女に慰安を求める流れと一つは一歩も家を出ず疊の上で雜談に過す流れとを。
文化財の何物も無い彼等ただ使命達成の時の喜びを喜びと期待する彼等。世界の情勢の變化に伴ひ修正される新計畫、道は遠いのだ使命達成迄彼等は唯馬車馬のやうに驅け通して居ればよいのか。何かもつと他に文化的なものがいかしら。精神的な愉悅を味はせるものが他に何か無いものかしらと考へた。」

山の祭（二）

由良和夫

右手に九州山脈が遠々とつながり、平野は遠く南北に開けてゐた。海に近い、この人家五六十戶の村里の右沿ひに、澄んだ小川が流れ、橋の袂で道が二股に岐れてゐる。だらだら坂を上る道は峠を越えてK市に通じ、橋を渡る道は一里餘りの後、停車場のあるM町に通つてゐる。
日中の殘暑はまだ嚴しいが、色づきはじめた田圃の稻穗の上を、蜻蛉がすいすいと空を切る樣は、如何にも村里の初秋の景色である。
彼女の家は村里の西端の後に小高い蜜柑畑を持つた丘を控へ、私の下宿の前で下の方から延びてきた道と直角に上り切つた路の終りに建つてゐる。
下宿と言つても粗末な農家で、唯お爺さんお婆さんのたつた二人の家族に加へて、離れの八疊が直ぐ川端に面してゐるのが氣に入つて借りたのである。
朝は高台の彼女の家の硝子窓に陽光がぎら／＼と輝いた。夕は峠の森の梵寺に日暮れを告げる鐘の音が、夕闇迫る村里の平和な景色に溶け込んで、野を渡つて嫋々と流れてきた。
卒業を來春にひかへた私は、八月下旬に此處に來て早や一ヶ月、それでも論文が豫定以上に捗つて、ゆつくり生活出來るのは何よりも嬉しかつた。それに此の村の人達の、善良で親切な事は、本當に落ちついて仕事の出來る原因の一つでもあつた。
かうして、何時の間にか月の出を待遠しく思ふやうになつて來た。幸ひにして其の頃は毎夜の如く月が出た。彼女は、まん圓い月が鎭守の森から顏を出す時分必ず「山の祭」を歌つてやつて來る。
——今夜も來る——月の出を待ち乍ら、そんな期待を抱いて「英文學史」の原書を讀んでゐると、果して彼女の歌聲が遠くから流れてきた。
悲しい響きを持つたその歌聲は、澄み切つた夜の空氣を通して果もなく續いて行くかと思はれる。
やがて、彼女の影が私の部屋の障子に淡い影を寫して過ぎ行くと、私は誘はれるやうについて行つた。
彼女はゆつくりした歩調で歩き乍ら、透き通るやうな聲に限りない餘韻をひいて歌ひ續けてゐる。
ふと彼女は立止り、橋の欄干に兩手をもたせ、じつと月を眺め入つた。私は既に橋の袂に足を踏みかけてゐる自分に氣附いた。聞き惚れ乍ら我を忘れてついて來たのである、橋を渡る事も出來ず、それかと云つて戻る事もかなはず、思はず苦笑して、仕方なく彼女を傍觀する事にきめた。
峠に通ずる道が月明りに幽靈の足跡のやうに白くぼやけてゐる。村里の灯が煤けた黃色で、所々に忘れられたやうにともつてゐる。
九州山脈は夢の中の人の顏のやうに、ほのかに浮んでゐる。滿潮を過ぎて間もない小川の水は、銀色に凪いで、流れるともなく流れてゐる。彼女の顏は靑白い月の光に益す透明に見える。
「お月樣では、今夜も兎さんがお餅を搗いてゐますわね」
突然、彼女は誰に言ふともなくかう言つた。私は少し氣味が惡くなつてきた。
「あんた、學生さんでせう」彼女は水の面に影を落してゐる月を眺め入り乍ら話しかけた。
「さう——」
「お名前何て言ふの？」
大膽に振り返り乍らこんな風に問ひかけた。
「三室」
「ミムロさん」彼女ははつきりした口調で復唱した。
「さう——君は？」
「妙子といふの」さう答へる彼女の顏は蠟よりも白く透き通つて見えた。私はうら淋しい氣持に誘はれた。
「歌が上手ですね……どうして『山の祭』ばかり歌ふの？」
「淋しいの」妙子は無表情に口だけ動かした。淋しさの爲に一つの唄を歌ひ暮すのであらうか？——私は分るやうな分らぬやうな氣持になつて來た。
「おくにどちら？」妙子は欄干によりかゝり、海鳴りの微かに聞える川下を見やつた。
「京都」
「京都の學生さんね」
「ええ」
「舞妓さん綺麗ですわね」
「……京都に行つた事ありますか？」彼女の奇態な質問に私も知らず知らず興が乘つてきた。
「修學旅行で……」彼女は川面に映つた圓い蒼い月を見つめて、
「私を呼んでゐるわ」
「……？」

一萬圓と五百圓

朝日新聞が一萬圓懸賞小說の當選を發表した。それは良いのだが、選外佳作の二篇には五百圓づゝ贈呈したとある。一等の一萬圓と五百圓とではあまり差が大き過ぎるであらう。選外佳作にしても、賞を贈る以上はもう少し餘計に出すべきではなかつたか。新聞連載物である以上、少くとも五百枚以上の原稿であらう。その計算から言つても、少ないやうである。（多々羅重弘）

悲しい抗議

岡田芳彦

一

私達は陶醉を欲してゐる陶醉は幸福なるものゝ一つである。私達にとつて思想も哲學も機械も文學も、ただ幸福探求のためにほかならぬ。
私達はエゴイズムでなく自愛といふものを固く抱いてゐる。雛鳥でも懷にしてゐる風に、自愛は私達の心でひそかな成長をつゞけてゐる。
エゴイズムは墮落に過ぎぬが、自愛は人間を育てゝゆく、純粹なもの（生氣）である。
「私の小說を書くのは人間修養のためである」
かうした言葉は何を意味してゐるのであらうか。河利致は酩酊してゐるのではないだらうかと私には思はれる。紙風船をふくらますことが勉强だと思つてゐる白痴のやうに。聖なるもののやうに取り澄した表情でまるで神がかりのやうな文句を吐く河利致よ、私には創作することを快樂や愉悅や苦惱や懷疑であるとは思はれるが、修養手段とは少しも思はれない。君のいふ修養なる言葉は文學を信じようとする努力に過ぎないのではあるまいか。
創作することは人間の最も純粹な悅びであり、私達に殘された唯一の眞實である。それは小說のみでなく彫刻でも建築でも造花でもすべて創作することの出來ると云ふ快樂なのである。
私達は本能をいやしんではならない。本能は人間の生命である「生氣」である。
どんな醜惡さも、汚辱も小說の中では悲しみ、樂しむことが出來る。それは絕對に客觀的のものから逃れ得ぬから。簡單に淚したり喚いたり呻いたりすることは、現實の世界ではできない。人間は感情を隱すことを强ひられ、まるで社會といふ美しい建物の中で呆然とした表情でゐる囚人みたいである。
地上に打倒れて悲しむことは痛々しい光景ではあるが小說の中のさうした光景は美しい皮膚をしてゐる。
小說は浪漫の花ばかりの人生である。若し人生といふ處が美しい、希望などの必要のない處であるならば、こんな地獄的でなかつたならば、私は陶醉を欲しようとしないだらう。生きることが陶醉そのものであるから。
小說に私は夢想の悅びを實現することが出來る。下手な芝居のやうに、小說の中で呻き聲をあげ、淚を流し、浪漫な恰好で、明るい歌さへ唄ふのである。

二

私は河利致を美しくさへ思ふ。魂の記錄を綴つてゆき、その間に美しいことばかり書き、醜惡なるものは見向きもしないでゐられるさうした强靱さを私は君から感じた。墮落の一部責任を小說に負はしてしまふことの出來る君は、人生に於ける樂天家であると同時に、小說家として敗北の人である。小說を書くことに輕蔑さへ覺えながら、猶も河利致の魂のために愚かしい小說を書かなければならないとは。君は不幸な人である。私が一つの愉快さを持つて書いてゐるのに反して、何と悲しいことであらう。
空想の悅びを知らない譯でもない君が、さうした言葉を吐かなければならぬことは恥辱に違ひない。
人間は空想の動物である空想も夢と同樣に意味あるものである。空想は意識した花のごとき想ひであり夢は無意識の働きに外ならない。フロイドはかつて無意識の重大なる使命を解釋した。意識の下にある空想は一層意義あるもので、私にとつては希望と同じ響きをさへ持つてゐる。
夢ならば覺めよではなく私にとつては夢ならばもつと續いて欲しい——かうした氣持で一杯である。現實は苦しみと惱みで溢れんばかり。私達人間は苦しむために生れてきたかのやうに思はれさうに濁つてゐるからである。
藝術は一個のパンに及ばない。そんなことをうそぶいてゐる人達の肉體の內部で這ひ廻つてゐるその人達の精神はそんなにも無意味であらうか。それでは人間の尊嚴が少しも存在しない。人間を奴隸の言葉に置き改めねばならない。
私は藝術の美について、地球に滿ちてゐる空氣や太陽ほどの尊敬を持つ。
美を求める爲には屢々破壞を必要とする事が多い。
美はある場合秩序とも呼ばれてゐる。
滿洲の文學に於てはたゞ荒地のみを目にする。私達は建設しなければならない新しい秩序を。自愛の言葉を忘れないで、私は小さな自己の才能のまゝに展開を始めるべきである。

冬の御仕度は是非當店で
▲變織白生地
▲銘仙小紋
▲西陣御召
▲名古屋帶……品揃
村岡呉服店

引越荷物
荷造運送
一九一公司
朝日通り
電(三)三八四三番

内科性病科産婦人科
畑医院
豊樂路モンテカルロ隣　電三一三二〇

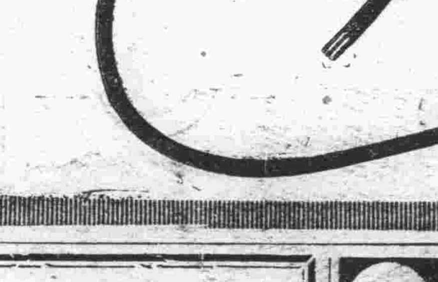

各種ミシン
附屬品一切
カタログ進呈
新京國産ミシン商會
崇智胡同一〇一
電話②一八四二

宇治茶と世帶道具の店　河久商店
三笠町日本橋通角　電(三)三〇四番

時計修理部大擴張
阿曾時計店
吉野町一丁目
東一條通角

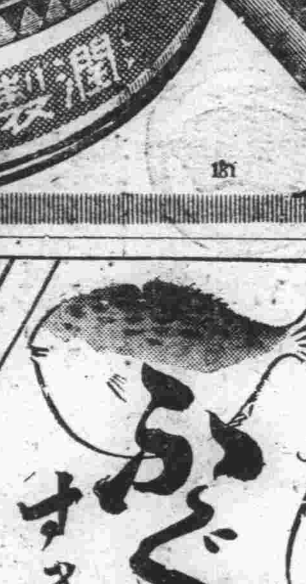

食道樂
ふぐ料理
すき燒
鯛あり
かほる
大經路（草津温泉前）
電(2)一二六二番

みんな
だいすき
森永ミルクキャラメル

森永ミルクキャラメル
一個十三錢、七錢

入院往診 隨意應需
松本醫院
專門 內科・小兒科 肛門病科
院長 松本要太郎
日本橋郵政局前
專門 性病泌尿科 外科・皮膚科
醫學士 內海亨二
電話(3)三七五六番

營業科目
新疊 表替
上敷 疊床
備後表
其他材料一式
新京曙町三丁目十八番地
兒玉疊商店
電話3 二二九〇番

疊の御用は
(迅速叮嚀)
山村疊店
室内外の塗装部を新設致しました多少に拘らず御用命の程御願致します
領事館西側
電話(2)二二七九番

看板
塗装
一式
紫雲社
防錆塗料專賣特許クロミオン
海軍省鐵道省指定
松下塗料株式會社滿洲總代理店工事部
新京大經路九四
電話(2)二一六三番
新京大經路九四
佐藤博信
電話(2)二一六三番

產婦人科　內科
花柳病科　小兒科
[illegible]醫院
院長 肥後弘子
老松町一六
電③五七〇九番
入院隨時

防寒の御用意に
純毛シャツ
セイター
靴下・手袋
マルイシ商店
入船町二丁目
電3 三六六七番

味覺と氣分
割烹おでん
雛菊(ひなぎく)
銀座新道

牛乳は
全滿に誇る
新京ミルクフラントへ
支配人 獸醫 御川吉美
電話(2)二八五七番
(御見舞品に牛乳券を御利用下さい)

營業課目
鑛山測量
鑛山調査
鑛石分析
鑛石鑑定
一般測量及製圖
技術正確・責任出願
●鑛業法に依る正規製圖並手續出願
新京八島通四四
滿洲鑛業社
社長 土万龜次郎
電話(三)六四四七番
青寫眞調製にも應ず
鮮滿人には通譯を要せず

營業種目
店舗改造
家屋修繕
家具製作
建具一式
古くて信用ある店
大經路二〇七號
長岡木工所
電話(2)二二五七番
建具の御注文はぜひ長岡へ!
注文品製作專門店

パン
カネタ製麺麹工場
西四馬路
電話(2)一八六六番
第十一回全國菓子大博覽會 壹等賞金牌受領
學校 官廳 御用達
商店

質
大口歡迎
柳屋質店
和洋服は特に勉强
カメラ及公債儲蓄債券
お電話次第御相談に應じます
吉野町二丁目平本洋行裏
小路入る 電③三一五二

取扱品目
各國羅紗洋服附屬品一式
東亞ペイント諸建築材料
日滿商事石炭指定販賣店
新京日本橋通り
加藤洋行新京支店
電話 石炭部(3)二〇三三・五三八八
羅紗建築材料部(3)三七三一

音色の良き琴三味線
新京唯一の專門店へ
東一條通六〇
大政樂器店
電(三)五五五六番

新京崇智路六一六
淺井小兒科
電話②一六〇五番

民刑一般法律事務
律師 辯理士
小西曾一
新京西七馬路 第一朝日ビル
電話(2)五三二四番

關東軍司令部御用達
製靴店
峰の靴
新京東二條通五二
電話(3)六七四番

新高のバナナキャラメル
嬢ちゃん坊ちゃんのお友達
新高のバナナキャラメル
榮養保健菓子
ラクダ
上野醫學博士推奨
ヴィタミンA・B・D含有
讀書・運動・散歩に御愛用下さい
新高製菓大連工場

株式會社 福昌公司 新京支店
專務取締役 相生常三郎
新京特別市八島通四二
代表電話三一三八一一番

▲商事部
雜貨　米、麥粉、砂糖、氷糖、アルコール、フマキラー、人絹及スフ織物、毛糸、茶、洗濯石鹸其他諸雜貨
機械　機械金物工作機械、電氣機械器具、鑛山鐵道用機械、土木道路用機械試驗機及度量衡機、電動機及ポンプ、煖房器具、金庫、富士ストーブ、ワイヤーロープ、マニラロープ、亞鉛引鐵線、SKFベアリング、ベルト、護謨製品
自動車　各種乘用車及トラック、タイヤー
鑛油　揮發油、石油、重油、機械油、礦物性テレペンタイン、アスファルト
建築材料　日ノ出印ルーフィング、フェルト、完全防水劑、リーダ液
OSC印露式建具金物、津村製作所製作金物
坂本式スカイライト、ベンチレーター、スチールサッシュ、旭暗幕
失透大理石、テラゾーカストストン、タイリングコートタイル、テラカッタ
防空暗幕、室内裝飾、リノリユーム他各種敷物
各種テックス、スタッコ、プラトン、宝光塗料、硅酸白土、セメント、煉瓦
木材　原木及び製材
保險　大阪海上火災、聯國火災、滿洲生命

▲工事部
土木　鐵道、築港其他一般土木工事施工請負
建築　建築工事施工請負
設計　一般土木、建築設計並監督
防水工事　アスファルト應用防水材料販賣並防水工事施工請負

▲礦石部
碎石、花崗石、滑石、螢石、硫化鐵鑛
本支店　大連、奉天、哈爾濱、青島
出張所　鞍山、撫順、四平街、吉林、齊々哈爾、牡丹江、佳木斯、北安鎭、採吳、阜新、北票、錦縣、壺蘆島、天津、北京、濟南、上海、南京、滁州、石河莊、大同、太原、漢口

古本買入
古きを賣って新智識を!
東一條通一六
巖松堂古典部
電話(3)五五四二・三八四二番

治淋特效
これはX+Yだ
位本 效果
淋疾治療の革命!
遂にノーベル賞獲得
NH2SO2は治淋特效劑チーユーサイドの有效成分二個の中の一個であるが、その發見者ドマツク博士は今度のノーベル醫學賞受賞者として推薦決定されたそうである。
チーユーサイドの效力が卓越なのは其の純度の高いのも其の理由の一つではあるが、更に重大な理由はNH2SO2をXとすれば外にもう一つの成分Yを含有してゐることで、此の點は他の類似劑と全然異る所である。
卽ちXであるNH2SO2は體內に於て白血球を增殖して喰菌作用を促進し、他の一個の成分の協同作用に基く一種特異の分解物は大いに溶菌・殺菌の二大作用を發揮するが故に、如何に猛烈な急性又は慢性の淋疾でも早い時は二三日で、晩くても一週間內外でキレイに治す許りでなく、丹毒、產褥熱、中耳炎、下疳、扁桃腺炎等膿症その他の化膿性疾患に一樣に卓效を奏する
包裝 24錠
發賣元 株式會社 柳韓洋行
(各地著名藥房販賣)
北台、天津、米國羅府、京城
九二町黑大市連大 元賣發總鮮滿
GZ-920
新治淋內服特效劑
チーユーサイド
G-U-CIDE

●新聞の御申込は 電話③三三〇〇番へ●

必需品配給のお手並み拜見

智慧を貸したい 一元化の亂調子 商店組合から希望

生活必需品の配給一元化に伴ひ「我等の生活權を脅すもの」と新京商店同業組合聯合會では之が對策として二十五日午後四時半から祝町太子堂に於て會長四戸氏以下各代表三十名が參集三時間に亘つて協議を遂げたが業者の死活に關する重大問題として傍聽を嚴禁するなど深刻な緊張ぶりを示した會議後業者側代表は語る

經濟部では必ずしも必需品會社に全部の輸入をやらせる譯ではないと言ふし必需品會社では一日からやる、業者側の仕入れは斷じてならんと云ふ話が喰ひ違つてをりお先き眞つ暗で業者側では動搖してゐた譯です、何しろ必需品會社に注文したのでは原品が到着する迄に一ヶ月も二ヶ月もかゝり其揚句品切れだなど云はれて需要者に迷惑をかけてゐる次第です、必需品會社からの仕入れは民間の仕入れよりずつと高い上に手數までかゝる實狀で、政府では二月一日から輸入一元化を實施すると發表しましたが、まだそんな狀態で機構がなつてないので業者としては非常な不安を感じてゐる次第です、而し不滿を色色出しましたが結局どんなものか出來上るか待つ他はない唯我々の要望として是非現在の機構を改革するなりして物資の配給を圓滑にして貰ふ事、その爲にはお役人に判らぬ事は何んでも經驗に富んだ我々業者に聞いて貰ひたいこと、つまり民間側と提携をして呉れる事を會社側に希望する事に意見の一致を見た譯です

尚此の希望は商工公會副會長兼必需品會社重役たる石崎氏を通じて會社側に傳達される事になり、業者側一同は八時よりの賓宴樓に於ける懇親會に臨んだ【寫眞は懇談會】

交通懇談會

交通部當局では全滿交通業者の前年度實績を懇談的に聽取し、新年度方針を確立すべく廿六日午前十時から新京豐樂胡同新京交通會社會議室で業者との懇談會を開催するが、參加者は山岡信夫(大連)井上芳雄(安東)高野氣次郎(奉南)賀來之憲(奉天)岡村富喜(奉北)橋口勇次郎(新京)岡崎虎雄(哈爾濱)氏等各社專務のほか鐵道總局、關東軍からも參加の豫定で交通部松井鐵路司を中心に資材、ガソリン配給等の緊要問題など活潑な論議が交はされるであらう

京城日報主催 朝鮮大博覽會

京城日報社では紀元二千六百年を迎へ始政三十周年の歷史的記念に際會せる國民的感激を祝福するため、朝鮮總督府竝に朝鮮軍司令部の後援の下に今秋九月一日より十月二十日まで京城府において產業文化の各般に亘る躍進の全貌を紹介する「朝鮮大博覽會」を開催することゝなりこの意義ふかき記念事業の完成を急いでゐる

興亞の道場"振武寮" 青年官吏の目ざす光明へ 志氣高揚に"寮歌"を募る

吉野銀座の喫茶東京の四階「振武寮」は既報の如く町の顔役として國都人に馴染み多い長春草分けの一人、新京商店同業組合聯合會副會長、福信金融專務取締役吉田廣盛氏が國都の住宅難緩和のため且つは住宅難に伴つて獨身青年官吏がともすれば

歡樂 の巷に足を踏み入れ暗い人生行路を辿らうとする世相を顧みてこれ等青年官吏の溫い塒とし又精神修養道場にと、同氏が寮主となり宿料月卅五圓で昨年十一月獨身青年官吏のために解放したものであつた現在寮生は二十二名(收容人員三十餘名)であるが、爾來寮生は劍道を以て動的精神を、詩を吟じて靜的精神の涵養を圖る寮則に從つて一日の勤務を終了、歸寮後は午後七時から毎夜詩吟、滿語、劍道の三科目をそれ〴〵斯界の權威者を講師として學び、朝は午前七時に起床

神前 に祈りを捧げ室內體操の後出勤するといふ、規正しい生活を續けひたすら心身の鍛錬に邁進しつゝあり、街の青年修養道場としてあこがれの的となつてゐるが、同寮では今回「寮歌」を一般から募集することゝなつた、即ち寮歌の内容は興亞建設の中樞據點若き滿洲國の輝く將來を背負つて立つ官吏としての目標を示すもので、常に寮の心の糧となり勇猛心を

喚起 せしめるものをと望まれてをり一般の應募を歡迎されてゐる、尙締切期日は二月末日で優秀者には賞金一等三十圓一名、二等二十圓二名に贈呈すると

不注意から火事頻々

戰時下物資愛護が叫ばれて居る折柄新春早々大連市内に頻々と火災續出、一月一[illegible]二十二日[illegible]數三十三件で、昨年一月末の二十件を突破し然も損害は日本信號の三十二萬圓、東鄉町の十二萬圓を筆頭に合計四十九萬一千三百二十六圓に上り旣に昨年の損害總額八十萬圓の二分の一を凌駕して居るが、この頻々たる火災は外部からの放火その他によるものは一件もなく、悉く市民の不注意に依るもので市當局でも市民の自戒緊張を熱望近く何等かの具體的對策に出る模樣である

"天然痘菌"が越境 國都の防疫に市民の注意喚起

新春以來朝鮮咸鏡南北道に發生した天然痘患者數は七百五十一名の中死亡者二百十八名の多きに達してをり又間島省内の發生三名の中一名死亡し日と共に蔓延の兆があるので鮮內旅行者は國境通行を禁止せられてゐるが、首都警察廳衛生科では民生部保健司と密接な連絡を取り市公署、市内各醫師に對し鮮內旅行者の便を圖るため康德六年度中の接種者に對しては名簿に依る確認者又は從來通り醫師の種痘證明に依る種痘濟證を旅行者に携行せしめる事となつたが、未接種者に對しては特別の便利を圖り中央通保健所で毎日午前九時半から午後十時迄の間臨時に無料で接種する、更に新京の防疫陣完璧を期するため民生部保健司防疫科では種痘發生地の朝鮮に係員を派し目下實情調査中であるが、現地病勢の狀況如何に依つては定期種痘期の五月の接種を繰り上げて市民に臨時接種を行ふ模樣である、尙朝鮮内旅行者で無接種の者は京圖線國境で强制接種を行はれることになつてゐる

大連からも政府を鞭撻

大連時局同志會では廿五日午後米内首相、有田外相宛に淺間丸事件につき激勵電報を發し帝國の威信保持のため斷乎たる實力發動を要望した

吾妻丸大連へ

昨年十二月初旬スコツトランド東海岸で遭難を傳へられた日本郵船吾妻丸(六、六九〇トン)は機雷原の危險地帶を無事切拔け横濱、神戸を經て廿四日午後三時大連に入港した、同船にはロツテルダムから大連揚げの鐵材や機械類など二千七百トンを積んで居り遭難を傳へられた當時は滿洲五ヶ年計畫の所要資材を積んでゐたことでもあり、また照國丸爆沈の直後とて各方面とも甚だ憂慮してゐたものである

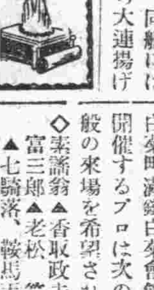

舊年末に荒稼ぎ 暴利、闇取引の奸商を摘發

首都警察廳保安科では舊年末に小麥粉、肉類、野菜その他正月用必需品の公定價格を無視して不當利益を得んとする奸商の取締に鋭い眼を注いで監視する一方廿三、四日の二日間各署保安係員を動員して市內食料雜貨商の販賣價格を一齊調査したが中央通署管內調査の結果は舊正に籍口して公定價格より一、二割不當にも値上げ暴利を貪つてゐたもの五軒、又品不足につけ込んで賣惜み、闇取引せんとしたもの一軒が摘發され、二十六日午前保安係へ呼び出して嚴重說諭することゝなつた

鶯諷會の新年初謠會

新京梅若流鶯諷會の新年初謠會は廿八日午前十時から白菊町滿鐵白菊會館に於て開催するプロは次の通り一般の來場を希望されてゐる

◇素謠翁▲香取政夫、梅田富三郎▲老松、箙、羽衣▲七騎落、鞍馬天狗、實盛▲熊野、二人靜、土蜘

◇來賓▲葵上、藤戸

◇獨調▲東北 香取操、鉢木 梅野貴勢

◇仕舞▲鶴龜 中村節子▲草子洗 齋藤マリ子▲松風 鹿兒島貞子▲玉之段 齋藤マチ子▲櫻川 倉科重子▲笠之段 梅野貴勢▲弱法師 香取政夫▲山姥 梅田富三郎

日滿實業協會全滿打合會

日滿實業協會滿洲支部では廿六日午前十時新京ヤマトホテルで新京、奉天、鞍山、牡丹江、錦州、遼陽、哈爾濱等の各地區幹事を招集

一、滿洲支部組織擴大に關する件

一、同協會總會に關する件

を附議する、なほ同協會本年度總會は五月中旬大阪で開催される旨廿五日東京本部より通達があつた

三大事件中心に新活動 捜査網を引締め 檢索に拍車かく 新鋭三班の新陣立

四千圓籠拔け詐欺事件の犯人捜査範圍は刻々と縮小しつゝあるが、犯人は內部の事情を知悉せる前職警察官の行爲ではないかと見られ捜査の手はこの方面に延び退職警察官の身元調査を行ふ一方、これ等警察官の寫眞を被害者劉君に提示して首實檢を行つたが、この中にも犯人と覺しき者を發見するに至らなかつた、斯くて事件發生當時廳內にゐた者は勿論、次いでは運轉手受驗者竝に現職、免職運轉手から退職警察官にと廣範圍に取調を行ふと共に全市に一齊檢索を行ひ涙ぐましい努力を續け來たが、未だに檢擧の端緒すら摑み得ない情勢にある、殊に新春以來の重なる犯罪は捜査陣の根本的立て直しを必要とするに至り司法科當局は四圍の情勢に鑑み今回これを全面的に改編することゝなり寬城子の殺人强盜事件竝に三笠町の强盜殺人事件、首警の籠拔け新犯行の三事件に對し三班を編成し、三笠町事件は金籍强力第一班長を主任として中央通署勤務の刑事を、寬城子事件には吉田强力第二班長を主任に寬城子署員を配し、籠拔け事件には岡智能班長を主任として順天署員を配する陣容を以てし、次いで遊動班は適宜各署に配屬し各班それ〴〵の事件に向つて積極的に新らたなる活動を展開せんとするものである

大連積荷作業 寒波に阻まる

引續く寒波に大連港は連日氷點下廿度前後を示しこれがため船舶使役作業は豫想以上の影響を受け荷役能率は茲に一層甚しく低下、出動華工の激減を示した、殊に廿五日午前十一時十分の日滿連絡船黑龍丸の積荷二千五百噸は出帆時間迄に全部の作業完了せず定期船の殆どが貨物一部を殘したまま出帆し、船の混雜に滯貨の傾向を現出してゐる折柄とて埠頭の損害は相當多額の見込み

不在中に盜難

梅ヶ枝町三ノ二吉備洋行方横山暉一さんは二十四日午後十一時から廿五日午前九時までの不在中忍び込んだ賊に自動車タイヤ一個(四百圓)同チューブ一本(三十圓)オーバー一着(百二十圓)十八金腕時計一個(百圓)を竊取されてゐるのを發見中央通署へ屆け出た

七分搗

新進作家の檀一雄君が今新京に來てゐる、これを迎へたのが長谷川濬、逸見猶吉といつた面々▼一夕相當酒を過してアヴェチシアンに入りあの中二階に上つて露西亞語の唄をうたつたり、佛蘭西の詩を朗詠したり、さては演說を始めたり▼たうとう支配人が謝り退場をやむなくされたと言ふが「何と浪曼派は華やかだらう」と威張る、傍らに聲あり「騷騷しいぞ!」……

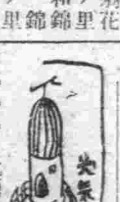

けふの天氣 北西の風晴れたり曇つたり一時粉雪

きのふの氣溫 最高零下一三度四 最低零下一九度一

(春)はこゝに 梅は二分咲き

▽……外は、凍りついたアスファルトの舗道に粉雪が吹き流れ人々はシューバに身を包み、頰を眞赤にして歩いてゐる今日此頃「春」はゐないかと訪ねたのが兒玉公園の溫室

▽……流石に此處ばかりは外の寒さもなんのその、綠が降り灑ぎ、赤、桃色、紫と可憐な花々が咲き揃つて吾世の「春」を唄つてゐる

▽…春の花の數々溫室の現狀は、梅咲、つゝぢは一分咲、櫻草六椿八分咲、ベコニヤ滿開、二分分咲

蕾の中でもう半月もすると開花するものはヒヤシンス、それからシクラメンは一寸遲くなる、バラは芽を出したばかり、チューリップは一、二寸芽が出てゐる

▽……二月の中旬になつたら、この部屋は、全く春になります、春の戀しい方は、その頃にお出で下さい、春の色と匂ひは存分に吸へます

▽……公園事務所では「春の招待」を語つた(寫眞は兒玉公園の溫室)

大相撲春場所 千秋樂 東方に優勝旗 双葉ニツコリ愛嬌

【東京國通】春場所大相撲千秋樂の二十五日、東西對抗戰に追ひつ追はれつの得點爭奪に熱戰を煽り觀衆の興趣を惹いた、本場所結びの一番双葉に男女は仕切直し十三回起ち上るや猛烈に突つ張り、双葉ガツチリと寄り切つてニツコリ珍らしい愛嬌を見せた、この日の得點は東十三點西八點、總得點東方百七十三點西方百六十六點東方七點を勝越し

優勝旗は東方が獲得した、勝負左の如し

(〜勝〜)(〜負〜)

若瀬川(寄倒し)藥師山
山陽山(寄切り)照錦
小役丸(叩込み)錦華山
八幡錦(吊出し)富田濱
藤川(外掛け)雷門
備州山(寄切り)三船浪
立田野(寄倒し)陸奥錦
若浪(打棄り)白鷲
國光(寄倒し)嶽幟
佐渡島(下手投)双見山
二瀬川(肩透し)武ノ里
陸奥里(外掛け)加古川
番神山(取直し不戰勝)布引
錦谷(浴倒し)增位山

中入後

清美川(上手投)松浦潟
十三錦(寄切り)幡瀬川
桂川(寄切り)一渡
櫻錦(押倒し)源氏山
鯱ノ里(突出し)藤ノ里
神東山(寄切り)鶴ヶ嶺
小島川(浴倒し)大邱山
肥州山(吊出し)旭川
富士嶽(吊出し)出羽湊
青葉山(突出し)大和錦
磐石(首投げ)駒ノ里
龍王山(小手投)九ヶ錦
巴潟(突出し)綾若
四海波(寄切り)金湊
大潮(押出し)鹿島洋
兩國(外がけ)佐賀花
笠置山(小手投)大浪
照國(寄倒し)相模川
綾昇(取たり)楯甲
名寄岩(小手投)安藝海
羽黒山(吊出し)前田山
双葉山(寄切り)男女川
打出し午後六時三分

大相撲春場所星取表 (○は勝●は負 分は分やは休)

(東) 東方 百七十三

	双葉山	羽黒山	名寄岩	玉ノ海	楯甲	照國	大浪	大潮	金湊	佐賀花	磐石	青葉山	旭川	富士嶽	巴潟	鶴ヶ嶺	鯱ノ里	小松山	九ヶ錦	桂川	幡瀬川	源氏山	松浦潟	小島川
十五	○	○	○	○	●	○	●	○	●	●	○	○	●	○	○	●	○	や	●	○	●	●	●	○
十四	○	○	○	●	●	●	●	○	●	●	○	○	●	●	○	○	●	や	○	○	●	●	○	●
十三	○	○	●	○	○	○	●	○	●	○	○	●	○	●	○	○	●	や	●	○	●	●	○	○
十二	○	●	○	○	●	○	●	●	●	●	○	●	●	●	●	●	○	や	●	○	●	○	●	○
十一	●	●	●	●	●	●	○	●	●	●	○	○	○	○	●	○	○	や	●	●	●	○	○	●
十	○	○	●	○	●	○	○	○	○	●	●	●	●	○	●	○	●	や	○	○	●	●	○	●
九	○	○	○	○	●	○	●	●	●	●	○	○	○	●	○	○	○	や	●	●	○	○	○	●
八	○	○	●	○	●	○	●	●	○	●	●	○	○	○	●	●	○	●	●	●	●	●	○	○
七	○	●	○	●	○	○	●	●	●	●	●	●	○	●	○	○	○	●	●	○	●	●	●	○
六	○	●	○	●	○	○	●	○	●	●	●	●	●	○	●	●	●	●	○	●	●	●	○	○
五	○	○	○	○	○	○	○	●	○	○	●	●	○	○	●	○	●	○	●	●	●	●	●	●
四	○	○	○	○	●	○	●	○	○	●	●	●	●	○	●	●	●	○	○	○	○	○	●	●
三	○	○	●	○	●	○	●	○	●	●	○	●	○	●	●	●	○	●	○	○	○	●	●	●
二	○	○	○	●	○	●	○	●	●	○	○	●	●	●	○	○	○	●	○	●	●	○	○	●
一	○	○	●	●	●	○	●	○	○	○	○	●	●	○	●	●	●	○	○	○	●	●	●	●

(西) 西方 百六十六

	男女川	前田山	安藝海	綾昇	五ッ島	笠置山	兩國	松ノ里	綾若	龍王山	鹿島洋	出羽湊	大邱山	肥州山	相模川	出羽花	駒ノ里	大和錦	櫻錦	藤ノ里	神東山	四海波	一渡	倭岩
十五	●	●	●	○	●	○	○	や	●	○	●	●	●	○	●	や	●	●	○	●	○	○	●	や
十四	●	●	○	●	○	○	●	や	○	●	●	○	○	○	●	や	●	○	○	●	○	●	●	○
十三	○	○	●	○	●	●	●	や	●	○	○	●	○	○	●	や	●	●	○	●	●	●	○	●
十二	●	●	○	●	●	○	○	や	●	○	●	○	○	●	○	や	○	●	○	○	○	○	○	●
十一	○	○	○	○	○	○	や	●	●	○	○	○	●	○	●	や	●	○	○	●	●	○	○	●
十	●	○	○	●	○	●	や	●	○	○	●	●	○	●	●	や	○	○	●	●	●	○	●	○
九	○	●	○	○	○	●	や	●	●	●	●	●	○	●	●	や	●	○	●	○	●	○	●	●
八	○	○	●	●	○	○	や	●	○	●	○	○	●	○	●	や	●	●	●	○	○	○	●	○
七	○	○	○	○	○	○	や	●	●	●	○	○	●	●	○	や	●	●	○	○	●	●	○	●
六	●	○	○	○	○	●	や	●	●	○	●	●	○	○	○	や	●	○	●	○	○	○	●	○
五	○	○	○	○	●	●	●	●	●	●	●	●	●	●	●	や	○	○	○	○	●	●	○	●
四	○	○	○	●	○	○	●	●	●	●	●	●	●	○	○	●	●	○	●	●	○	●	○	○
三	○	●	○	○	○	○	●	●	●	○	○	○	●	●	●	●	●	●	○	○	○	○	●	●
二	○	○	●	●	○	○	●	●	●	●	●	○	●	○	○	●	●	●	○	○	○	●	●	○
一	○	○	●	○	○	●	●	●	○	●	○	○	○	●	●	●	○	○	●	○	●	○	●	○

守衛募集

一、自筆履歷書及寫眞を要す
一、市内に保證人二名を要す
一、年齡二十二三歲より五十歲迄
一、給與手當は面談の上決定す

右希望者は本月末日迄午前十時より午後四時迄の間に來會せられ度し

日本橋通三〇(電話(3)六七一二)

滿洲綿業聯合會庶務課

募集

女事務員(高女卒 月收百圓程度)一名
接客係(高小卒 月收七十圓程度)二名

右御希望の方は自筆履歷書持參の上正午迄に御來館を乞ふ

帝都キネマ

自動車修繕工募集

內地人、白系露人、滿人各數名

面會日 二十九日午後五時より七時迄

自筆履歷書持參來社乞

新京[illegible]

葵自動車株式會社 新京出張所

麗人女給大募集

北支太原一流カフエー行

品行方正な方、旅費其他面談の上

希望者は至急申込まれたし

梅ヶ枝町一ノ一四(浦野ビル二階)

國都職業紹介所 電話(3)二五〇九番

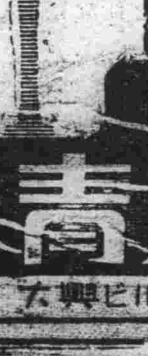

草繩 製造卸 小賣商
石井洋行
新京大經路四三 電話②五七〇二番

牛、鳥すきやき
鰻かば燒、丼
うどん
そば
割烹 藪虎
日本橋通 電③三[illegible]

豐富入荷

酒造場
第一工場 大連
第二工場 瓦房店
日本橋通
原田商會支店

各國 双眼鏡 多數入荷
清眼堂
新京吉野町二丁目 電③三二九二

淺春胡同 【四〇】

工　滑定
白崎　海紀（繪）

日の丸 【3】

その瞬間、思はず眼を瞑つて首をすくめた兵士も、反射的に駈け出した兵士も「わあつ、はつ、はあ…」と豪快な黒田の笑聲を聞いて、びつくりしてしまつた。

彼の身體は實に幸運にも昨夕久しぶりで炊酉の穴を造るために、掘り上げた土の土へ、たたきつけられたのである。

「少尉殿！よく御無事で」

從卒が泣きながら、縋りつかうとしたのを

「馬鹿！泣く奴があるか！だが腹がへつて力のなかつたのが却つてよかつたんだ何しろ二貫目は輕くなつてるからな」

と笑つた黒田の顏を見て兵士たちは一齊にほろりとした。

「部隊長殿、海軍××航空隊○○機より……」

通信班からの連絡兵が、部隊長の前も辨へないやうに、直立不動の姿勢を崩して溢れ出る涙をふいた。

「よし！さうか。もう一番發だ！死守するんだ！」

彈藥缺乏に切齒扼腕してゐた部隊長の眼が、鐵兜の下で大きく光つて肯いた。

あたり一面の畑は、滅茶苦茶に荒らされ、痘面のやうなあの彈痕の上には、彈丸でへし折られた粟穗や麥穗がちらばつてゐた。

吐き氣を催しさうな死臭の異臭が、まるで地獄風のやうに吹きまくつた。

妙にぴかぴかする星が二つ逸早く頭上に光り出したまたしても夜襲前のうす氣味悪い靜寂である。その中で部隊長の双眼鏡は夕雲の彼方に胡麻を播いたやうな、友軍の飛行機の影を捉へた。

夕日に燦と輝く日の丸、張りきつた銀翼。頼母しい爆音鮮やかな編隊。一機、二機、三機……おおすべて七機！部隊を認めたのであらうか、ぐつと急下降して來た。

一語もまとまらず、一粒もロにせず闘ひ抜いた將兵の胸に、感激の嵐がまき起つた。

「來やがつたぞ！ こん畜生！」

「到頭、來やがつた！こん畜生！」

硝煙と土埃にまみれた顏を見合はせ、互に肩をつかみ合つて、兵士たちは嬉し泣きに泣いた。

敵陣からは青や赤の信號彈を打ち上げて、後方との連絡をとりはじめたが、三分、五分、ダダダダダダァン！大地を揺り上げる○○キロの爆彈の雨。適確無比な友軍飛行機の爆撃。もくもくと、敵陣に湧く硝煙の入道雲、敵の砲火は時と共に衰へた。

八時すぎ井上部隊長は、『能美中尉はじめ三將校、敵タンク十二臺生捕』の驚異的報告を聞いて、一月ぶりの夕飯の箸を置いた。

「人間が機械を生捕るなんてまさに前代未聞だぞ!!」

潤達に言つて退けた井上部隊長は、急に聲を落して

「もちろん、三名とも……重傷だらうな……」

と、沈痛な眼をしばだたいた。

「いえ、ほんの輕傷程度であります。黒田少尉殿の如きは、腹が出來た故か、急に睡くなつたと笑つて、自分が生捕つたタンクの中へ這入りこむなり雷のやうな高鼾であります」

「わあつ、はつ、はあ、さうか、さうか……」

他愛もなく笑ひ出した井上部隊長は、何度も何度もうなづいて見せた。

明るい店で良い品を　家具の店　片岡洋行　電3四七八

列車發着表

○大連方面行
△大連行 前二時三十分
△奉天行 六時廿五分
△釜山行 八時
△奉天行 八時廿五分
△大連行 九時三十分
△營口行 十時三十分
△四平街行 十一時三十分
△奉天行 後一時 五分
△大連行 一時四十分
△大連行 二時三十分
△大連行 三時廿五分
△四平街行 四時五十分
△釜山行 六時五十分
△四平街行 七時四十分
△大連行 九時四十分
△大連行 十一時十三分
△奉天行 十一時三十分

○哈爾濱方面行
△哈爾濱行 前三時四十六分
△德惠行 五時十五分
△哈爾濱行 六時三十分
△哈爾濱行 八時 十分
△哈爾濱行 九時
△哈爾濱行 後十二時五十三分
△哈爾濱行 三時十五分
△哈爾濱行 五時三十分
△德惠行 七時 十分
△哈爾濱行 十時卅五分
△牡丹江行 十一時四十五分

○圖們方面行
△吉林行 前七時 五分
△羅津行 八時卅五分
△圖們行 九時四十五分
△吉林行 後一時
△牡丹江行 三時二十分
△吉林行 七時廿五分
△清津行 十時 五分

○白城子方面行
△白城子行 前八時廿五分
△白城子行 十時五十五分
△前郭旗行 後五時三十分

○大連方面より
△大連發 前三時卅二分
△大連發 六時十八分
△奉天發 七時四十五分
△大連發 八時
△四平街發 八時四十六分
△四平街發 九時四十分
△四平街發 十時卅二分
△釜山發 十一時四十三分
△奉天發 後十二時三十分
△大連發 三時
△大連發 四時二十分
△大連發 五時二十分
△營口發 六時四十八分
△大連發 八時二十八分
△奉天發 九時廿五分
△釜山發 九時四十五分
△奉天發 十一時三十分

○哈爾濱方面より
△德惠發 前零時三十分
△哈爾濱發 二時二十分
△牡丹江發 六時五十四分
△哈爾濱發 七時五十四分
△德惠發 十一時三十分
△哈爾濱發 後十二時五十分
△哈爾濱發 一時三十分
△哈爾濱發 三時 十分
△哈爾濱發 六時四十分
△哈爾濱發 九時三十分
△哈爾濱發 十一時 三分

○圖們方面より
△清津發 前七時五十三分
△吉林發 十一時廿四分
△牡丹江發 後二時 十分
△吉林發 五時廿一分
△圖們發 八時四十分
△羅津發 九時三十分
△吉林發 十一時十五分

○白城子方面より
△前郭旗發 十一時 一分
△白城子發 後六時卅二分
△白城子發 九時 五分

大阪商船出帆

門司、神戸行
扶桑丸 一月廿七日
うすりい丸 一月廿九日
鴨緑丸 一月卅一日
熱河丸 二月二日
うらる丸 二月四日
黒龍丸 二月六日
吉林丸 二月十五日
三角、鹿児島那覇行
大同丸 一月廿五日 午後三時大連發
（午前十一時大連出帆）
事務所＝大連、奉天、新京 哈爾濱、驛とビューローで連絡切符發賣

家傳 辻の紅灸　新京 寶山前

日日案内

代書とタイプ印書は…一條通稻荷神社前　南滿堂　電3五一三七
看護婦附添婦家政婦募集中　央看護會　新京入船町　電3四五〇一
古物　丸八商店　…町二ノ一八　電3六〇…
ミシン機修理工三名求　京國産ミシン　電2一八四二
男女の職業紹介　日・滿人募集　女中女給事務員ボーイ其他　ダイヤ街梅ケ枝町浦野ビル　國都紹介所　電3二五〇〇
カメラ修理　新京銀座　乾寫眞機店　電話3二三九〇
新京犬猫病院　南廣場南入滿鐵病院東側　東三條通　電3三七〇一番
サツク　風化し易く用多し御用は專門の當店に限る　富士町二ノ一五　生好堂　電3五四六七
自疆會　結婚媒介部　新京東三馬路　電2一〇八五　失業路頭に迷ふ者人を求めたき者共に本會へドシドシ御申込下さい
トラックに依る運搬　大和運輸公司　電話3六九〇八番　機械及建築土木科一般農産物麻袋の準備有
ドラミン　病源療法劑ドラミンの御用命は　新京東一條通五六　南洲堂代書館内
滿洲國總配給所　電話3五一三六番
若き御婦人の冬衣と防寒コート「交換自由」並に貸衣裳　酒井商店　吉野町二丁目　電話3二四六四番
紫雲社　看板　塗裝　新京大經路九四號　電話2二一六三番
整骨專門　中央通り（中央通警察署前）末松接骨院　電3二二〇三
中小商工金融　輕便迅速　東省實業株式會社　（在所）新京特別市大同大街四〇六　東拓ビル内　（電話2四九一七番）

印刷及帳簿　三友社　新京永樂町　電話3三四二四
はり灸　あんま　愛北堂　遠近を問はず御伺ひ致します　電話3二一…
お茶とお茶道具は　新京吉野町一丁目　みどり茶園　電3四七七〇番
タイプ印書　飜譯・立案　謄寫・代書　新滿社　祝町二ノ一四　電話3二三八七
特效藥安心散　慢性花柳病・皮膚病・關節炎・神經痛・リウマチス　特効あり御試藥を乞ふ　浪速町二丁目十八番地
吉光堂療院　鍼灸　浪速町二丁目十八番地　東二條通交番前　電3三七三六番
家傳お灸　▲神經痛　▲肋膜炎　▲婦人病　▲カリエス　▲胃腸病　▲ロイマチス　▲淋病　▲寢小便　▲中風　▲脚氣　▲あんま特設　中央通（大阪商船横）清水堂鍼灸院　電話六七二七
○の御用は　質　ダイヤ街（丸石商店前）荻本質店　入船町一丁目　電話(3)二六二七
料理　東明　吉野町　電(3)二一二七

たゝみ　宮野公学校前　鶴殿兄弟商会　電③二四八二
ほねつぎ　滿鉄病院東正門前　今辨慶整骨院　電話③五三六一番
かんばん　玉江　電(3)二八二八　新京キネマ前
立食　松壽し　酒は松竹梅　松竹梅の酒藏　銀座キネマ前　電③五三六七番
買賣電話　電話月賦販賣　電話金融　岩見電話店　永樂町三ノ一ノ四（八島小學校前）電話3・3137番
質　貸出勉强　極く簡單　質流れ品大安賣　愛知屋　東二條通二五　朝日社隣　電③三五九五
強勉出質　安價大品流　七福屋　電③5519　入舟町一丁目
電話及金融　高價買入　金融即時・長期秘密　月賦販賣　電話の御用は　荻本電話店　新京入船町ダイヤ街

授業　午前・午後・夜間　入學隨時　規則書進呈　タイピスト養成　滿洲直賣所　新京新發路一〇五號　菅沼タイプライター　電(2)四四五二番
三笠町三の廿一　公會堂裏　電3五五三三　第七號質屋
新時代の　えちや　横濱屋　ダイヤ街　電(3)四七七四（印・紙幣・換金券上）簡易・融金
日本タイプライター株式會社　タイピスト養成　權威の見斯　電話(3)3338 5684
料理　八千代　吉野町三丁目　電(3)二〇四六
割烹　温泉閣　新京ダイヤ街　電(3)五二八五・六二八五　御宴會は十疊以上　特に御相談　下関直輸入のふぐ料理
肉鳥專門　季節の味覚　鍋料理　わかもと　電(3)五二八五・二九八五

旗幕・幟・腕章・襷　卸入染物　旗　大橋旗染部　新京梅ケ枝町（東三条通）電話(3)三〇四一番
綠醫院　入院の設備あり　住吉勝也　長春大街三〇二國毅若寺筋向　電話(2)五一〇二・五一〇一番
國際運輸株式會社新京支店　新京富士町二丁目二十七番地　營業御案内　海陸運送及運送取扱、通關代辦、倉庫及金融、火災海上運送保險、荷造及市内運搬、引越荷物、人夫供給、委託賣買　電話事務所代表(3)六九一一　直通電話　支店長席3-六八七九　庶務係3-二四八五　經理係3-二六四五　保險係3-三〇六九　金融係3-二六五九　倉庫係3-一六九六　發送係3-六〇三六　運搬係3-四六五二　トラック係3-二〇九〇　勞務係3-五八一〇　重役室3-六八〇〇　重役附屬席3-二一三八　到着係　鐵道集貨取扱所　貨物通關　税關構内詰所　手小荷物取扱係　日出町倉庫　專用線倉庫　石炭運搬係
裕民彩票販賣　事變公債高價買入　商品券の賣買も致升　新京祝町三丁目（南廣場興銀横）泰正號　電話③二六四四番
民事刑事及法律顧問　一般法律事務之專任　律師辯護士　別役增吉　朝日通二五番地　電話③二八八五
割烹　天平支店　ダイヤ街永樂町　電話(3)三六七七・三九一一番　天平そば　本店 大連浪速町　電話(3)二九四三番　支所 鞍山北四條町
質流レ洋服色々　新京祝町三ノ三甲　三浦屋質店内　電③三七五番

江洋公司　株式會社　大連市吉野町一〇〇番地　電話2-一六四三番・2-一六六四番・2-一九九四番・2-一五六六番　受信略號（ダイレンコーヨー）　取引銀行 滿洲興業銀行大連支店・正金銀行大連支店　工場 大連市監部通七九番地　支店 奉天市八幡町七番地 電話3六三二六番　大阪出張所 大阪市港區辨天町五ノ三七　神戸出張所 神戸市神戸區京町七九番 日本ビルディング六〇一號　ドリル・ヤスリ・モーター　シャーベル、鶴嘴　精密工具類製造　機械、器具工具類　地金、工業藥品　建築金物、材料　雜貨、和洋織物類
佃煮製造　各國珍品　突出專門　新京梅ケ枝町一ノ九（ダイヤ街入口）松濤洋行　電話③六四三六番
女店員　事務員募集　年齡十七歳より廿三歳迄の內地人を望む　希望者は履歴書持参本人來談ありたし　金泰百貨店人事係　電話③三三六六番
美容　御婚禮御支度（カツラ及最新流行柄振袖御需に應じます）パーマネント（米國製シエルトン優秀パーマネント機設備）獨特な機械設備に依る正式美容術　ヤマトホテル專屬美容部　川久美容院　祝町三ノ七（同花前）電話③五二二八番

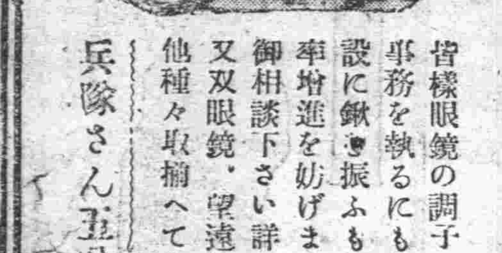

皆樣眼鏡の調子は如何ですか？事務を執るにも勉强するにも大陸建設に敏速な振ふも目に異常あつては能率增進を妨げます。當店に眼鏡全般御相談下さい詳しく御說明申上ます　又双眼鏡、望遠鏡、磁石、擴大鏡其他種々取揃へて御座ゐます　兵隊さん五分割引致します　市立病院眼科御指定　岡田眼鏡店　新京吉野町二丁目　電③二四三八